No 8518 Shanghai Thursday April 19 1928 THE EASTERN TIMES Published every morning including Sundays

時報

中華民國十七年
四月十九日星期四
舊歷戊辰年閏二月廿九日
今天二張售大洋三分
第八千五百十八號

定報價目 本國及日本一個月一元二角 [illegible] 月二元九角 六個月五元七角 九個月八元四角 全年十一元 南洋歐美各國一個月二元 三個月五元八角 六個月十一元四角 九個月十六元八角 全年念二元 報費先惠郵票九五折算

廣告刊例 「封面及評論」二行起碼每日每行一元四角 「圖畫時報」每英方寸每次一元五角地位須於三天前預定 「新聞欄內」每日每行四角五分 「普通地位」三十字起碼每日每字一分二厘 「彩色廣告」加一色手續費十元二色四十元三色九十元四色一百六十元地位格色須預向本館廣告部接洽

本館編輯部設於浙江路二十五號（小花園南首）電話中央六一二〇四 營業部設於山東路A字六號 電話中央六一二〇一 電報掛號二五一四 ▲中華郵政特准掛號立券 按照總包特別優待寄遞之據紙

商務印書館出版

倫理學

▲中國倫理學史 蔡元培著 一元
▲哲學叢書 中國倫理學史 張宗元等譯 二元四角
▲西洋倫理學史 謝晉青譯 二元
▲西洋倫理學小史 賈豐臻編 三角
▲倫理學原理 蔡元培譯 一元
▲實驗主義倫理學 周谷城編 四角五分
▲倫理學淺說 余家菊編 一角
▲英文 赫氏倫理探究 張鐶著 二元
(魏115)a

中國養雞雜誌

預定全年連郵一元兩年一元八角
每月一册 定價一角
第二號出版

養雞學淺說 鶏雛死亡之原因 養鶏月曆（四月份）產卵鶏飼養法 火鶏室之建築 鶏病的預防法 鶏種之選擇及更换 共同問答 飼養與管理
黃中成 鄒永存 黃中成 鄒永存 鄭永存 黃繼九 黃農 鄒中小 錢永存 嚴農

本函章函印寄授程索社

江灣周家宅戊三十三號 中國養鶏學社
總發行 代售處
上海北四川路良友圖書印刷公司
上海交通路新學會社
2000

龍章機器造紙有限公司廣告

本公司訂於陽歷二月一日起發給丁卯年股息請東界新永安街本公司領取此啓

中國通商銀行給發股息告白

本銀行第六十一屆結帳自丁卯年七月至十二月底半年發給股息八釐計算照章於本年三月初一日起給發請持票向本銀行收取特此通告 尚祈 公鑒

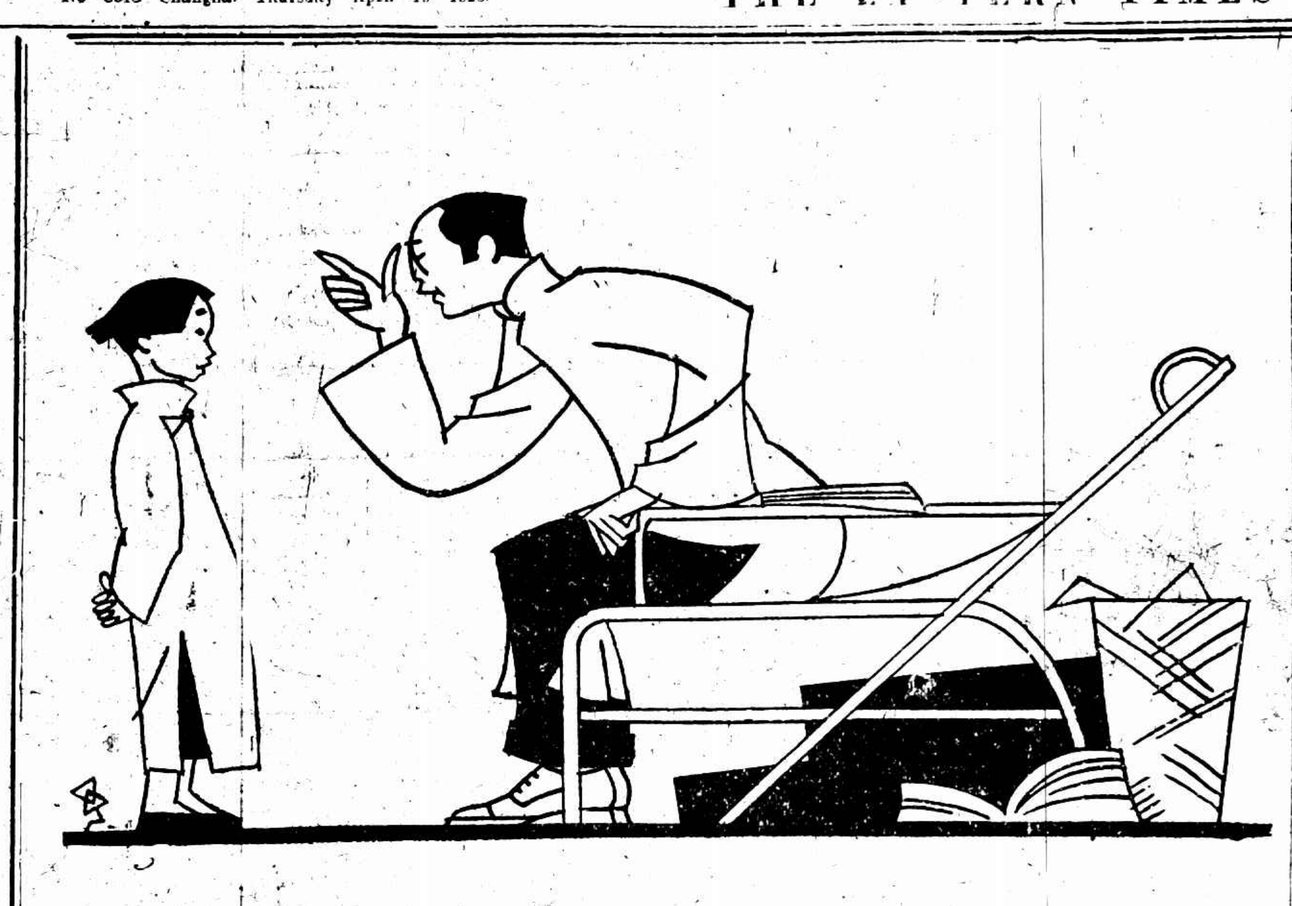

聰明的教師（阿墨）

教師對學生道、你天天伏在棹上睡覺、怎麼讀得好書咧、要這樣懶惰下去、就是孔夫子自己來教你、也沒有用、
學生道、先生、我伏在棹子上、并不是睡覺、實在我底頭痛呀、
教師道、你既然頭痛、何不早早說出來、難道伏在棹子上、就會好的嗎、快去、你底師母房間裏、還有一包虎標頭痛粉、作速去拿來服罷、
學生道、先生、謝謝你、我即刻去拿來服、
教師道、以後你底媽媽、有錢給你、不要買七買八、買點虎標頭痛粉服、你底頭就永久不會痛了、
學生道、先生、我底頭吃了頭痛粉、果然不痛了、這虎標頭痛粉、眞是靈效呀、我以後永遠記着了、

總發行上海虎標永安堂 北四川路八十九號 電話（北）二七三六
總代理上海 法租界新開河 林大森

國民政府秘書處通告

爲通告事查近來呈遞本府文件往往不依程序漫行呈遞不獨有紊行政統系抑亦妨礙事務進行用再通告週知凡下列之呈文函電本府槪不受理特此通告計開（一）越級呈訴者（二）民刑訴訟案件（三）印刷品（四）無負責人署名蓋章（五）不合法定之團體
2003

發起歡迎各路北伐將士大會籌備會啓事

北伐緊張我軍急激進展一日千里所向披靡各路將士勞苦功高[illegible]敝部有鑒於此茲特發起召集滬區各界歡迎北伐將士大會籌備會聯合各民衆團體集議進行辦法爰定本月二十日（星期一）下午二時在上海[illegible]召集上海各界開會除派定籌備員分函邀請外特再登報通知務希准時蒞臨至盼
國民政府[illegible]

今日本館紙版機損壞出版誤時不完備處請閱報諸君原諒

名畫

各商家在南市張布廣告者注意 [illegible] 中華民國十七年四月九日 財政局局長王 公用局局長黃伯樵

中國名畫集每集一元五角已出二十八集〇石谷宋元十二景四元六角〇耕織圖 [illegible] 林漁村八角石谷老年擬古八角〇陳香館寫生三元四角惲正叔山水花卉三元四角 [illegible] 常倣古一元八角〇王麓臺山水一元〇麓臺山水册一元二角〇石谷倣古山水 [illegible] 元戴醇士山水花卉一元又三卷合册八角〇 [illegible] 角改七薌仕女嬉春一元五角〇李龍眠蜀川圖二元〇董香光山水 [illegible] 〇蔣南沙册一元二角〇李復堂寫生册八角〇鄒牛千册八角〇 [illegible] 每集一元

上海四馬路[illegible]街 有正書局發行

國內紀載

馮軍攻克大名

◎新鄉電、劉鎭華部已完全佔領大名、（南京十八日下午九時電）

馮軍襲攻兗州

◎馮玉祥電、銑（十六）日孫良誠部進逼濟寧、鄭大章部騎兵襲兗州、（徐州十七日電）
◎十七日馮軍克嘉關、距濟寧二十里、濟城即下、（徐州十八日下午三時電）
◎我軍刪（十五）晨佔鉅野、刪（十五）晚佔嘉祥、銑（十六）日下午五時佔領濟寧、（徐州十七日電）

國軍飛機擊退敵機

◎十五日國軍飛機隊在臨城與敵機空中激戰、敵機敗退、（徐州十八日下午九時電）

三十七軍攻下臨沂

敵軍在繳械中
◎西路方鼎英部十四日克金鄉、東路軍克日照、陳調元軍下臨沂、陳調元軍北進指揮、（徐州十八日下午九時電）
◎魯軍方永昌部在臨沂被圍、正繳械中、（徐州十八日下午三時電）
◎楊勝治軍在嶧縣圍繳孫百萬部械後、即北進、（徐州十八日下午三時電）
◎國民軍在山東東南大得進步、南軍佔領沂州之說、當爲事實、（北京十八日路透電）

北伐軍捷電

◎第一軍第一師來電、各報館均鑒、殘餘軍閥一日不滅、即我武裝同志責任一日不了、敝師此次奉命繼續北伐、以肅清直魯爲目的、抱滅此朝食之決心、從九日出發、十三日到李家橋、四五日之間、即將殘敵驅至界河以北、藉非將士瞭解主義、冒死殺賊、曷克臻此、而中間尤以萬里閘、除平、沙溝、古丁、諸役爲劇烈、朝夕肉搏、十蕩十決、敵人雖有鐵甲車飛機之利具、及十倍於我之士卒、不得不棄槍奔竄、死傷枕藉、極大損失、總計此次敝師搏敵、虜獲官卒數百名、追擊砲十餘尊、機關槍數尊、步槍數百桿、子彈無數、敵膽已寒、旬月以往、北伐完成、行將實現、青天白日旗招展於遼東燕北、而久困於軍閥鐵蹄下之民衆、即得享受民政治之幸福、特電奉聞、幸希亮鑒、國民革命軍第一軍第一師參謀處叩刪、
◎蔣總司令電海軍楊總司令、謂陸軍進行甚速、望督部速沿海岸北進夾擊、（南京十七日申東社電）

日本竟又出兵山東

派陸戰隊與軍艦赴青島……另以天津駐屯軍調至濟南……由廣島等處出兵二旅……其他電報隊鐵道團等亦將出發

◎日本當局昨日會議再出兵山東、決仍以保護僑民爲詞、派陸戰隊赴青島之時、斷行出兵、現內地已準備派兵、由廣島熊本久留米派二旅、此外中野電報隊、千葉鐵道團、均有出發消息、（東方十八日電通電）
◎日陸・海・外務・首腦會議、以裁在本日消息、倘不必即時出兵、祇以海軍力警備、待南軍進至濟南膠濟方面、將由天津駐屯軍派兵濟南、若鐵道有被遮斷之憂、將由關東軍派兵、情勢再惡化、決由日本出兵、（東京十八日電通電）
◎日本海軍當道決定派刻在中國海面游弋之日巡艦兩艘、驅逐艦四艘、開赴青島、並遣某巡艦載陸戰隊二百五十人由橫須賀出發、此議俟內閣核准後、即可實行、查日巡艦現已有一艘在青島、故日本陸戰隊兵力、當有九百人左右、陸軍當道現亦考慮如時事愈趨嚴重、或將由日本出兵一旅、（東京十八日路透電）
◎今日外務省開會、海陸軍人列席者、皆主張於事勢吃緊時出兵赴魯、但大會決定目前時局尙無出兵之必要、將來如有發展、日政府將增多青島海軍、俾可應付事變、（東京十八日路透電）
◎青島日總領事電致外務省、陳述出兵青島之意見、謂主張於魯軍退至濟寧或兗州時、或南軍向高密濰縣進攻危及膠濟鐵路時、有出兵之必要、外務省刻與海陸當道開重要會議、以決定將來行動、（東京十八日路透電）
◎十八日日本海軍省公表、因南軍之進展、現正準備由橫須賀派遣特別陸戰隊二百名、豫定二十一日左右乘春日艦出發、在該隊開到前、令第二艦隊所屬軍艦古鷹號泊於青島、與第二遣外艦隊之球磨及討馬艦協力警備、（東京十八日東方電）
◎十八日東京電、日政府已決定派陸戰隊二百赴青、又令停泊旅順之軍艦「樺」急開青島、當局現已決意以魯軍撤退濟寧、及北伐軍中斷膠濟鐵路、並令調華北駐屯軍開往濟南、（天津電）

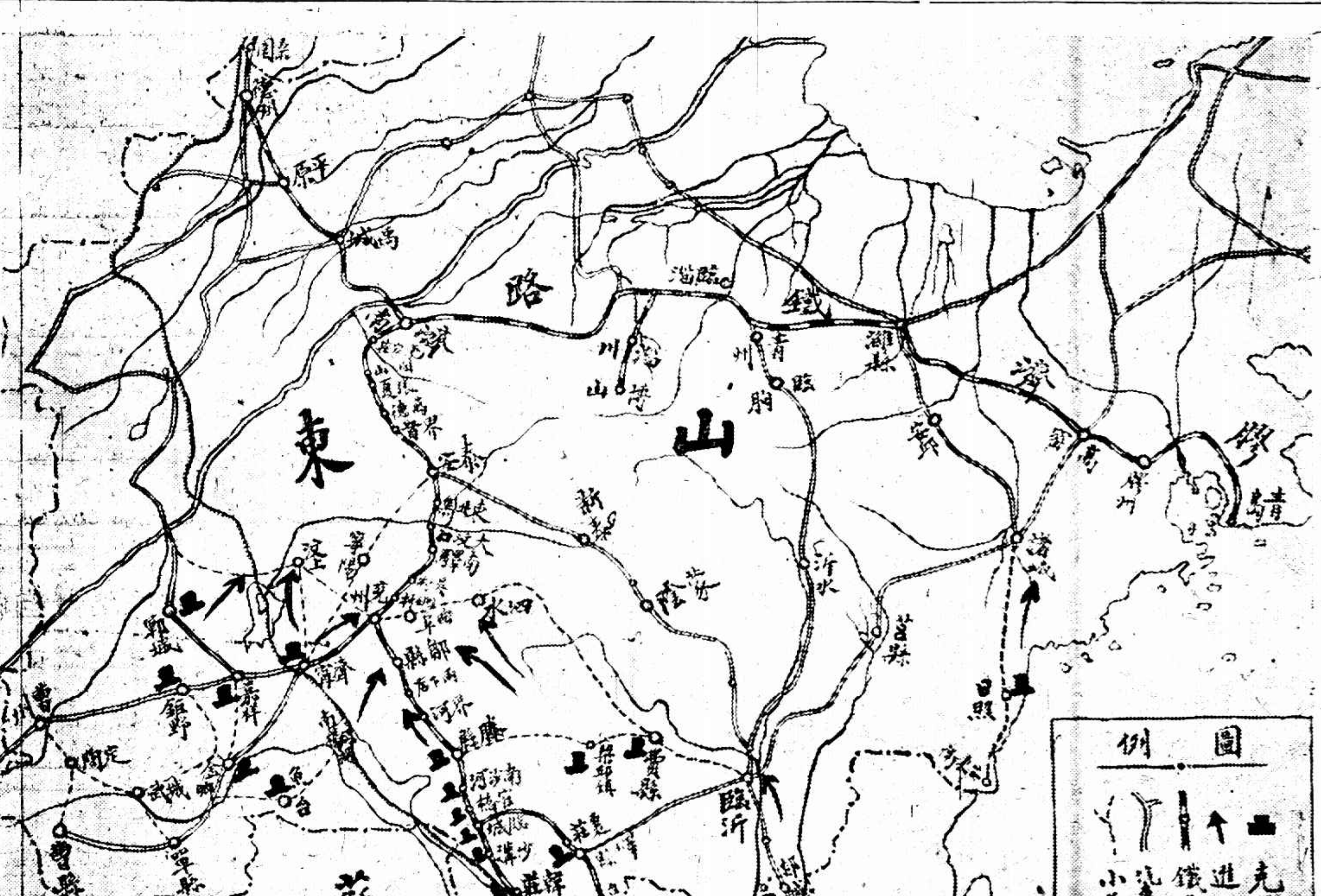

第五路軍各將領抵徐

蔣頒禁律十三條
◎朱培德・王均・金漢鼎十八日晨均率部抵徐、參加北伐、（徐州十八日下午三時電）
◎朱培德電告、十六日赴徐指揮、（南昌十日七電）

◎張之江李景林十八日均由京來徐、(徐州十八日下午三時電)

◎十八日蔣總司令頒禁律十三條、(徐州十八日下午三時電)

滕韓間俘獲魯軍萬餘

◎前方息、滕縣南被截魯軍、已次第解決、由韓莊至滕縣、俘虜萬餘人、左翼軍由南陽湖進抵谷亭鎮、斷魚台孫軍歸路、(徐州十七日下午七時電)

津浦路近訊

◎津浦隴海票車均因運軍關係、客車未能按時行駛、(徐州十八日下午電)

◎徐州以北路軌、被直魯軍損壞甚多、津浦路局特向滬杭路局借新枕木五千根、備修路用、(南京十八日下午一時電)

◎下行車十四日晚已開行、在南邑更換與、路軌即可修復、(徐州十七日電)

中央常務會議

通過修正省政府組織法
訓政時期與施政大綱令各部院提草案
任命繆培南爲軍委會委員

◎十八日中央第一百三十七次會議、出席蔡元培·薛篤弼·李烈鈞·譚延闓·王伯群·黃郛·張人傑·易培基·周鐵田代表趙丕廉·葉楚傖·于右任·孔祥熙·宋子文·何應欽·列席王世杰·王寵惠·譚延闓·決議案、㈠張委員人傑等提出修正省政府組織法草案審查報告、決議修正省政府組織法通過、送中央執行委員會交國民政府發表公布、㈡薛委員提議、規定國民政府訓政時期施政大綱、決議制定訓政時期行政綱領及施行次第與期限、由各部院會於本年六月底以前各就職掌、提出草案、俟草案齊集、聯合開會討論、將討論結果、送政治會議決定、㈢蔡委員元培等提出勞資爭議處理法草案審查報告、決議勞資爭議處理法第一章通過、第二章以下、由法制局工商部司法部討論後再提出、由蔡委員召集開會、㈣決議任命劉郁芬·宋哲元·爲政治會議開封分會委員、㈤決議任命胡宗鐸爲政治會議武漢分會委員、㈥決議特任蔡元培爲中央研究院院長、㈦決議任命繆培南爲軍事委員會委員、送中央執行委員會交國民政府照辦、㈧決議加委宋子文·易培基·爲外交委員會委員、㈨閻總司令請以趙戴文爲第三集團軍政治訓練部主任、楊兆泰爲副主任、決議交國民政府發表、㈩中央執行委員會轉朱霽青建議、爲改善勞動生活、擬請飭國府速設勞動銀行信用合作社、並速將下列五種條例規定頒布、㈠生產合作社條例、㈡救濟實業條例、㈢勞動職業介紹條例、㈣勞動者之最低工資、㈤勞動保險法、決議交法制局會同農礦工商兩部討論、(十一)大學院轉廣州中山大學校長戴傳賢、前校長朱家驊、請維持該校經費、令行廣東財政廳仍照原額十足發給、決議令政治會議廣州分會飭令照辦、(南京十八日電)

◎白雲梯請中央黨部早日議決蒙藏委員會人選、中央組織部請將僑務委員會早日成立、十八日常務會議將該兩案合併討論、決議先交譚延闓等審查、然後再議各該會人選、(南京十八日電)

收容俘虜問題

◎第一集團軍、由前線獲得俘虜、約計三萬人、日由何應欽在總司令部召集會議、討論籌備收容事宜、僉以覓得適當之收容所爲不易、尙未解決、至第二第三兩集團軍獲得之俘虜、則由各該集團軍自行辦理收容事宜、未付議、(南京十八日電)

粵省軍政彙聞

◎李濟深陳銘樞十七晚七時乘車抵省、黃紹雄及省政府各委員軍界要人均至站迎候、(香港十八日電)

◎總部十六日調第七軍砲兵營李就業部赴北路進攻石塘樂昌、又張貼令禁止五一罷工巡行、(香港十八日電)

◎傳王翰已在宜章爲亂兵所殺、(香港十八日電)

◎黃紹雄十七日在政治分會提議、撥款百萬、建中大新校舍、由五月起按月撥十六萬、分六月撥足、議決照准、(香港十八日下午時電)

◎總部派黃安等分赴各屬檢查電報、(香港十八日電)

◎商會議決派代表請求償還公債、(香港十八日電)

◎第十一軍補充師李振中部兩團、十七日由東江返省、(香港十八日電)

◎黃紹雄諮省伍廷颺來粵、(香港十八日下午電)

◎各艦隊十七日電調第三十二師及補充團返省、(香港十八日下午電)

贛州破獲共黨機關

◎贛省政府十五日接贛州劉士毅師長電告、在贛州破獲共黨機關數起、提獲重要共匪十餘人、均經槍決、(南昌十七日下午電)

◎贛東匪平、剿匪命令告結束、(南昌十七日電)

閩聞述要

◎楊樹莊方聲濤爲財政致電張貞後、張十六日覆電、停徵煙苗捐、女軍做撲貞防地、已捕得違法揚湖三人、此外確認統一財政、(廈門十八日電)

◎教育局長黃琬十七日到廈、陳培琨依財政會議決來廈、(廈門十八日電)

◎日本大中艦十八日到廈、(廈門十八日電)

京奉路撞車案續誌

死傷百餘

◎北交部以山海關撞車案、死傷逾百、皆爲直魯出關難民、決嚴懲司機人、(北京十八日午電)

◎十六日午後一時半、在山海關車站有搭載苦力二千人過津開往滿洲之列車、正在停車之際、忽有由唐山開來之混合列車、向前駛至、因殺車不靈、司機者急行跳下、兩車遂至相撞、車輛出軌、傾覆乘有苦力之無蓋車五輛、慘死苦力十三名、重傷者五名、輕傷者四十五名、中國方面無能施診治手術者、當由日本憲兵二十八、日僑十五人、將死傷者舁至停車站援應室、施以二小時之手術、負傷者全部收容於秦皇島鐵路病院、(天津十七日電)

首都要訊

◎第五後方病院傷兵、今晨移赴常州休養、(南京十八日下午五時電)

◎金陵製造局、奉令改爲上海兵工廠金陵分廠、(南京十七日電)

◎宋子文·張靜江·今晨由滬抵京、(南京十八日電)

孫張在兗商防禦

◎張宗昌在兗州與孫傳芳會商佈置防禦、(北京電)

◎孫傳芳電既、今日赴兗與張宗昌會商今後軍略、(北京十八日下午六時電)

◎魯軍全線、益趨不利、目下在界河構築防禦陣地、因戰況日趨險惡、十六日夜、由濟南增派軍隊一萬、往前線應援、(北京十八日夜電)

◎奉張電調關外吉黑砲兵星夜開拔、入關固津浦路交方、(北京十八日上午電)

軍隊調防

◎三十二軍一師獨立營、今晨由崑開蘇駐防、(崑山十八日下午一時電)

◎三十二軍三師、將開赴常州剿匪、(常州十八日電)

北京雜聞

◎英美日等國設立之無線電、收商電新聞電、外部提抗議、(北京十八日下午六時電)

◎本日外交部發表奉海線問題之交涉、依十三日晚間芳澤公使與羅文幹常蔭槐會議之結果、遂告一段落、其內容如左、㈠奉瀋兩鐵路聯運協定、當由中國方面以合法的手續、經交通部之批准、一經批准、該協定即於同時發生效力、㈡奉海線向洮昂線借用之車輛、於借用期限(一個月)滿期之日、即十八日、全數歸還洮昂線、(北京東方電)

清華校長易人

◎外部派溫應星爲清華校長、(北京十八日下午八時電)

北京公債市況

◎十八日公積市、九六開盤二四九、收盤二五四、後場九六開盤二五三、收盤二四七、七長七六七、成交三百萬、(北京十八日下午八時電)

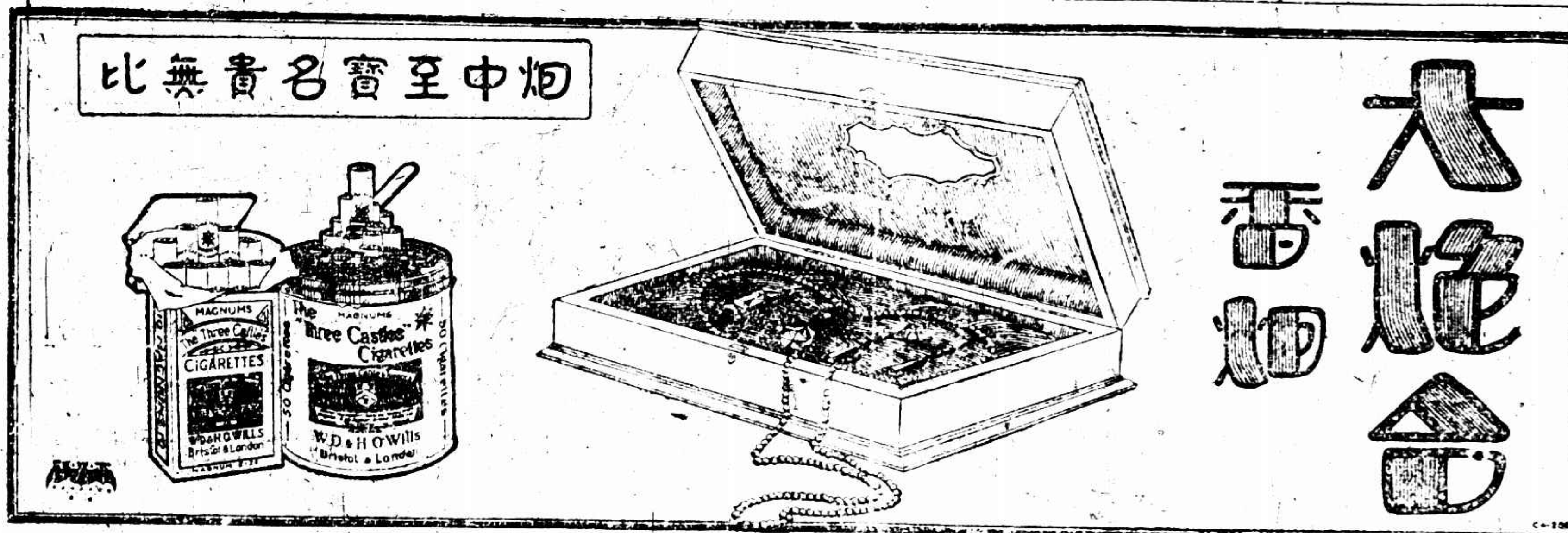

捉魂謠諑之續訊

疑係敵人或共黨之擾亂

首都近日發生無稽謠言、謂有妖姑或男子、用邪術捉人生魂、其法祇須與人接談、或拍其肩、其人立時致病、捉魂之人、身上藏一小瓶、將魂收入瓶內、凡捉一魂、可售與主使者價洋二十元云云、此項謠言發生經過情形、已詳誌昨報、茲悉在兩星期以前、祇有南區地方發現此事、被人民拘獲賣花樣者一人、搜出黃紙所書符籙及小瓶等物、警區遂送往地方法院訊辦、不意近一星期內、愈演愈多、十四·十五·十六等日、幾致哄傳全城、同時發現此等情事至十餘起之多、一經發現、民衆即擯毆此妖姑或男子、但有時捕送公安局者、並無捉魂之形跡、經人具保、公安局即將其釋放、市民愚昧者、乃謂公安局前門送入、後門放出、愈傳愈信以爲眞、甚至行路之人與商店夥友、不敢與生人接談、謂一經接談、魂即被其捉去、公安局長孫伯文、以此事恐係共產黨或敵人利用此不經之談、擾亂後方、亟應設法消弭、乃於十七日午後二時、召集首都農工商學各界人士開會討論制止之法、並請轉告人民、勸導如再有此事發現、須送至公安局究辦、不可在市街之上擅毆、有礙秩序、一面並出示勸導云、

公安局會議闢謠並當場審判

中央社云、昨日(十七日)午後二時、市公安局召集首都各團體及新聞記者開會、對日來市內發現邪姑捉魂之事、有所報告及討論、計到各團體代表及新聞記者約百人、由孫局長伯文主席、並報告略謂首都治安問題、異常重要、如稍爲不慎、則易發生不好現象、現在我前方軍事、已經節節勝利、而我後方之治安、更當努力注意維理、蔣總司令亦曾屢電及此、昔來電令、謂聞在四月十二左右、有不良份子、將在滬寧線上搗亂、務希注意防範等語、查近來本市內發現有所謂邪姑捉魂之事、雖其究竟、全屬無稽、然外界傳說、即謂爲前方需要除歐助戰多之陰謀、或謂爲總理墓工程浩大、亦需要許多之屍靈、故來捉魂、此種謠傳、全屬奸人乘機造謠、藉以惑衆、以圖詐欺騙財、而我無識之同胞、信以爲然、以致一時釀成滿城風雨、昨日本人特出視察、追詢被捉魂者、並未見有何種邪妖情形和舉動、不過因生理虛弱、和精神受刺激、說話錯亂而已、希望各界加意向民衆解釋、力圖補救、並盼各界對此種事件、共同審判、可否組織一審判委員會云云、後由各界出席者發言、大概不外注意宣傳工作、俾釋疑團、當即決定自明日起、由市宣傳科及市教育局社會調查科爲主幹、聯絡工商婦女學生等各團體、沿街分頭講演、已拘捕者、於審判後交醫院精密檢查、保釋後、尤須派探詳查其鄰居及其出處情況、是否有何種病態、就近區署須將辦理經過、詳細揭示、俾各界得明眞象、而免誤傳、又當場推派該局司法課長及各團體代表等四人、將本日在馬號地方拘捕之邪姑馬曹氏及被害者劉尊氏等傳訊、馬曹氏稱、現年五十歲、住耿青驛七十四號、丈夫早故、現以賣花樣爲生活、頃間在馬號地方被人圍打、指爲捉魂邪姑本人莫明其妙、身上帶有紅藍布製成之小袋、內藏顯治制錢一文、茶葉小許、青草一株、係算命的叫他帶的、說他過不得五十歲的關口、倘帶着這隻袋、就可過得五十歲等語、一再審問、口供相同、查其貌莊品正、實屬良好老嫗、並無妖邪情事、遂交保釋放、至劉尊氏稱家住淮城東鄉、大臃腫培、在水西門德太香舖作工、本人現年三十六歲、現住馬號、本日出街買漿、即遇馬曹氏被毆情事發生、遂將我傳來、並未受馬曹氏指打、亦未發熱作怪等語、當衆宣告全爲誤傳、亦交保釋出云、

軍警同佈告禁止聚衆擯毆

妖人攝取兒童靈魂的謠傳、早已流行、公安局及其他機關、先後發布闢謠的佈單和布告、首都衛戍司令部、日昨爲此又特布告一紙、向民衆懇切開導、茲錄如下、爲布告事、照得近日市上發現許多謠言、說是有一種妖人專門攝取兒童靈魂、攝取之法、只用手拍兒童之肩、其人即昏迷變色、不可醫治、攝魂妖人、身邊必有藥瓶及符籙等物、市虎蛇雷、幾乎鬧得滿城風雨、這些是無稽可笑到了萬分、細考這類妖言的興起、必在天時或人事上發生某種變態的時候、如溯嫂不定、疾病流行之類、愚民不知推究其根源、便以爲這是妖人的爲祟、一人唱之、衆人和之、不久就傳遍了全城、雖稍有知識的人、也不免爲之搖惑、於是因恐怖之心、遂一變而爲之信仰、偶然見有行稍異的人、即附會以爲係致怪之妖、不顧法理、不論人情、動輒叫囂擯毆、竟至愈演愈烈、社會秩序、登時擾亂起來、這又是何等可憐的現象啊、現當北伐進行非常順利的時候、潛伏在我方的敵探共黨、以及地痞流氓等人、見着我們防範周密、無法作惡、因而異想天開、造出這種可笑可憐的謠言、以圖擾動無知愚民的心理、使後方秩序發生不安的現象、彼輩乃得活動的機會、我們安居樂業的民衆、居然有一小部分大上其當、眞是可惡已極、現在我們用十分懇切嚴肅而負責任的態度、對首都民衆宣告這件謠言的虛僞、希望大家先從根本上去剷除這種無知的迷信、更要認識革命旗幟下面是不容許此種迷信存在的、其次我們現正偵察造謠的奸徒、拿獲後、一定要嚴厲的懲辦、並且不許在街市中任意誣陷好人及聚衆擯毆等項事件的發生、若有意違背、我們就要以擾亂治安定罪、居民果有可疑之點、即就近報告警察、或來本部呈訴、我們都可以對大家的安全負保障的責任、上述各事、關係首都治安、希全體市民、一致凜遵、此布、

◎南京特別市公安局布告云、爲布告事、照得近日市內發生妖婦攝人魂魄傳說、全市震驚、已逮送此種嫌疑案犯多起來局、當經先後訊取供詞、轉送江寧地方法院依法訊辦、並經通令各區署嚴密查拿在案、惟聞有無識之徒、對於被獲之人、往往一唱百和、拳足交下、以致誤傷行人者有之、甚且有毆及崗警、撕毀制服等情事、殊屬非是、須知妖術傷人、自有國法、然民衆非裁判之官、街衢豈審訊之地、若動輒千百成羣、肆意毆打之際、尤恐奸人混跡其間、希圖擾亂、本局職在公安、不得不並顧兼籌、加意防範、除仍飭各區嚴密查拿外、合亟布告民衆一體知悉、以後如再發現妖婦攝魂情事、應即報告就近崗警、將人犯逮送來局、自應訊明嚴辦、不得擅自毆打、或聚衆滋鬧、倘敢故違、定當依法究不貸、其各凜遵云云、

浙省又有二人自首

浙江特別法庭、昨據湖北人魏嗣全、平陽人黃鏞漢、呈請准予自首、魏嗣全已准、黃鏞漢因舖保不負責任、暫時不准、

鈕永建請取銷新編第七軍隊號

已經軍委會核准

國民革命軍新編第七軍軍長鈕永建、前月代電蔣總司令、略謂去年四月、蒙鈞令委永建爲新編第七軍軍長、極擬及時編成、爲北伐或後防之用、無如財政奇絀、加以人才並未素儲、輾轉延滯、終不克實行組織、今年以來、更覺精神疲瘁、難耐勞苦、而北伐軍隊、已逾敵人數倍、業已無須是項新軍、而餉銀支絀、尤不能不以減兵爲節餉之計、再四思維、於理於勢、於公於私、實無再組織之必要、近日李委員宗仁倡裁兵之議、永建極表同情、夫以成軍而百戰功高者尙須議裁、況未成軍且不需要者乎、留此隊號、徒增內疚、應請准予取銷新編第七軍隊號、以節餉需、而釋重負云云、當經總部咨請軍事委員會核准、軍委會即行照准、鈕氏遵即趕辦結束、昨分呈軍委會及總部、一俟報銷手續辦理清楚、即將奉頒之國民革命軍新編第七軍軍長印信並小官章裁角繳銷、

日本弘前市大火

燬屋千餘

十八日東京電、弘前市富田町忽起大火、燒燬二百餘家、軍隊前往消防、電報電話不通、車站亦危險、其後消息不明、(電通社)

十八日東京電、弘前市燒失家屋、至午後二時半已達六七百戶、火勢尙未熄、恐將燒去一千戶以上、死傷者不少、全市大混亂、(電通社)

十八日東京電、弘前市大火、燒去一千戶、至午四時始熄、(電通社)

十八日東京電、日本北部之廣阪地方今日大火、燒七小時始熄、燬屋千餘所、內有學校四、銀行三、醫院六、教堂一、損失約逾百萬元、但未傷人、(路透社)

斯啓爾司女士離北京赴日

十八日北京電、以汽車自柏林駛至北京之斯啓爾司女士、本日由京出發、將自津渡海赴日、預定由日赴巴爾幹、再由該地乘汽車橫斷南美、(東方社)

日本檢舉共黨後種種

▲勞農黨議員三人被刺……西京大學生會解散……河上博士辭職離校……京大處分決定、

十八日東京電、因河上博士之辭職、學生特開大會、攻擊京大當局、被當局解散、學生三名已受退學處分、帝大有力員辭職說、九時帝大向坂逸郎教授亦無免職之理、東北帝大之鈴木義男、服部英太郎、宇野弘藏三教授、亦被當局注目、又六高學生有八人亦被認爲共黨、(電通社)

十八日大阪電、日本民衆對於共產黨活動之發現、因警察方面尙[illegible]、關於政府派之暴行、亦復憤激、大阪南方五十哩之岸和田地方、有岸和田民政黨之府縣會議員一人及其他二人、被勞農黨派者用利刃刺死、同時又有二人受重傷、(路透社)

十八日大阪電、西京帝國大學已解散學生社會科學研究會、定係受教育大臣壓力所致、蓋因田中內閣之政策、因欲作清除過激分子之動人勢力也、(路透社)

十八日東京電、西京大學河上教授、因政府欲加以處分後、即向大學辭職、昨已離校、報紙對此頗多批評、謂政府對於社會學研究問題之態度、將妨害大學之自治權、又謂教育家宜知學與行之分別、並濫肆攻擊之思想界過激思想之根源、請此方官場約束激分之反動云、(路透社)

聯盟會討論販運毒物

十七日日內瓦電、國際聯盟會鴉片委員會、今日討論美國一九二七年鴉片等毒物貿易之報告、評議員萊爾稱、據久居中國、知禁阻麻醉物輸入中國一層、絕無希望、惟一補救法、在從麻醉物出發處禁止私運耳云、印度代表稱、美國報告中所載之管理法、印度已實行之、印度不與焉、故大批煙膏由印度運入並列各之說、實屬不確、印度政府對於鴉片之出口、管理極爲嚴密云、委員會旋討論日本一九二五年二六年關於日本境內取締鴉片貿易之報告、日代表佐藤解釋一切、主席謝之、印度代表詢問日本境內大批高根如何銷售、並引證新近神戶運出高根在何格立河被搜查一事、又謂日本所輸入之高根、比日本合法需要多四十倍云、午後日代表佐藤答稱、由日本私運往印度之麻醉物、僅十分之一、日本對於此事、負有責任、願調查之、但日船上行客之私運、不能使日本負責云、日代表繼出示其統計、表明日本輸入麻醉物之減少、日代表又謂製造高根與嗎啡者、承認當一物有私運事、但他國輸出麻醉物甚多、如限制製造計畫、通行於各國、則日本願遵守之、否則日本不能任減少製造也云、印代表答稱、欲阻止此種私運、不可不得日本之合作云、中日代表皆否認組織公司在關東租大連開廠製造嗎啡之謠聞、(路透社)

美尼戰役中死傷人數

十七日華盛頓電、美國海軍部因參議院之詰問、現發表一文、謂美國陸戰隊之役於尼加拉圭者、死二十一人、傷四十五人、而尼加拉圭人則死二百〇二人、美陸戰隊之續加經費、共爲一百五十九萬元云、(路透社)

銀行業大會閉幕

十七日巴黎電、銀行業大會、現已閉幕、會議內容迄未公開、但聞討論五界制度、換匯兌等消息、以便利銀行業務之世界制度、計與會者有二十四國發鈔銀行之代表、美銀行亦與會、(路透社)

好奇抄寫通信暗號判決無罪

南通學生費學華釋放

南通張謇中學學生費學華、因共產嫌疑、解送特種刑事地方臨時法庭審訊、嗣經訊明判決無罪、釋放回里、茲將判決原文錄左、（主文）費學華無罪、（事實）緣費學華爲南通縣張謇中學學生、上年十二月間、該縣政府因檢查郵件之結果、發現共產黨徒、由滬寄南通張謇中學校汪一波宣傳品多種、當即密令警備隊長、會同縣公安局長、教育局長、前往該校搜查、但遍查全校、並無汪一波其人、僅於學生費學華之書桌抽屜內、搜出張世九寄伊之書信、及郵片各一、並所書之通信暗號一紙、因是認定費學華有共產嫌疑、立予逮捕、解由江蘇高等法院、移送到庭、（理由）查原縣認定費學華有犯罪嫌疑之證據、即上開之函片、及通信暗號、訊據費學華供稱、張世九是不是共產黨、我不知道、我與他同學、不很要好、他有信來、我無信去、那個通信暗號、是從報上看見、出於好奇心、寫了頑的、是沒有什麼作用等語、一再質詰、矢口不移、本庭玩味張世九函片中語意、絕無與費學華有合作任何事件之表示、且來信屬於他種、即使語涉嫌外、亦不能使接受之人負責、至於通信暗號、寫在破碎廢紙之上、置在不鎖抽屜之中、其爲毫不經意可知、供稱好奇抄寫云云、亦屬可信、當此共黨活動之時期、南通縣政府爲防患未然計、不得不將跡涉嫌疑之費學華予以逮捕、但事經當地教育會負責證明、省縣黨部執行委員、力爲營救、則該被告之共黨嫌疑、自可消釋、爰依特種刑事法庭組織條例第十三條、適用刑訴條例第三百一十八條、諭知無罪、特爲判決如主文、

浙省縣長考試錄取者之資格

筆試及格者一百十三人

浙省此次縣長考試、報名時共六百十四人、經審查資格及檢驗體格後、合格者僅四百八十三人、筆試開試後、來終場者四十二人、實在與試四百四十一人、而筆試及格者僅三十三人、取錄之嚴、可見一斑、茲聞及格者三十三人之中、計大學畢業者十四人、北京大學二人、東南大學五人、第四中山大學一人、復旦大學二人、光華大學一人、大夏大學一人、滬江大學一人、專門學校畢業者一人、中級師範畢業者一人、師範畢業法政專門修業者一人、中學畢業大學修業者一人、其中兼辦黨務者十一人、餘則或充行政官、或任司法官、或爲校長教員、或爲新聞編輯云、

國府五十五次會議

十七日國府第五十五次會議、出席委員李烈鈞、何香凝、宋淵源、經亨頤、黃郛、于右任、張人傑、譚延闓、鈕永建、王伯羣、何應欽、孔祥熙、主席于右任、列席薛篤弼、徐元誥、易培基、馮玉祥（熊斌代）閻錫山（劉朴忱代）秘書長呂苾籌、議決事項、㈠通過修正中華民國大學院組織法及審計法、（全文另錄）㈡明令優邮前建國軍湘軍第三軍軍長謝國光、㈢明令旌邺前江西都督吳介璋、㈣任命外交部參事陶履謙兼任該部總務處處長、㈤任命外交部秘書汪希兼署該部秘書長、

浙政府常會

本月十六日、浙政府舉行第一〇三次常會、出席委員蔣伯誠·蔣夢麟·陳其采·陳屺懷·雙清·程振鈞·朱家驊·莊崧甫·馬寅初·代理主席蔣伯誠、是日議決要案如下、（甲）報告事項、㈠臨安縣代電、四十六軍第一補充團、派員在縣收繳團防自衛槍械、請函該團收回成命、以免騷擾、（決議）電令該縣會同省防軍嚴厲制止、如有抗拒情事、即予拿辦、一面函該補充團知照、（乙）提議事項、㈠省防軍司令部、擬具前十五師陣亡官兵擇地埋葬辦法、其經費應如何撥給、請示遵案、（議決）應令在寧海、奉化、上虞各縣、就近擇地埋葬、撫卹經費、仰即切實計算、開具數目、呈候核辦、㈡代辦給領船舶牌照辦法案、（議決）通過、㈢財政廳呈爲擬具招商認捐投標規則請公決案、（議決）修正通過、㈣財政廳呈爲擬招商認辦杭綢絹金銀洋布捐、請公決案、（議決）原則通過、最低標額總數、改爲三十萬元、承辦時期、以一年爲限、㈤財政廳呈擬招商認辦上江火腿臨時捐、請公決案、（議決）通過、承辦時期、以一年爲限、㈥財政廳呈擬改定蘭捐局經費、請公決案、（議決）照案通過、㈦杭州市自來水籌備委員會章程案、（議決）修正通過、㈧杭州市自來水公債條例案、（議決）付財政審查委員會審查、㈨通令施行鄉村自治案、（議決）交民政廳核辦、㈩無線電話廣播發音台、因改變計劃、須增加經費一萬二千元、請在建設項下撥付案、（議決）通過、⑪㈠餘姚縣長林文楨迭請辭職、應照准、遺缺擬以常山縣禁煙特派員甯啓年接充、並請審查資格、（議決）通過、⑪㈡長興縣長王乃斌、應調省候委、遺缺擬以陸爲接充、並請審查資格、（議決）通過、⑪㈢天台縣長斯昌深、應調省候委辦、遺缺擬以陳金祭接充、並請審查資格、（議決）通過、⑪㈣本屆考取縣長、派赴日本考察者、應令並赴高麗考察案、（議決）通過、

國府公布審計法

第一條、凡中華民國政府之財政預算、決算及會計、除法令別有規定外、均依本法審計、第二條、[illegible]、須先經審計院核准、支付命令、與預算案或支出法案不符時、審計院對於此項支付命令之應否核准、應從速決定之、除有不得已之事由外、自收受之日起、不得逾三日、第三條、凡不得付款、違背本條規定者、應自負其責任、第四條、各機關預算及收支計算、應由審計院審查、二、國民政府所屬各機關每月之收支計算、三、特別會計之收支計算、四、官有物之收支計算、五、由國民政府發給補助費或特與保證各事業之收支計算、六、其他經法令明定應由審計院審核之收支計算、第五條、審計院爲前條審核時、應就左列各項編製審計報告書、呈報國民政府、一、總決算及各主管機關決算報告書之金額與國庫之出納金額是否相符、二、歲入之征收、歲出之支用、官有物之買賣讓與及利用、是否與法令之規定及預算相符、三、有無超越預算及預算外之支出、第六條、審計院應將每會計年度審計之結果、呈報國民政府、並得就法令上或行政上應行改正之事項、附陳其意見、第七條、經管徵稅或他項收入之機關、應於每月經過後編造上月收入支出計算書、送審計院審查、第八條、各機關應於每月經過後、編造上月收入支出計算書、連同證憑單據、貸借對照表、財產目錄、送審計院審查、但因國家營業之便利及其他有特別情事者、其憑證單據、得由各該機關保存、前項各機關保存之憑證單據、審計院得隨時檢查、第九條、審計院審查各機關收支計算書、如有疑義、得行文查詢、限期答覆、或派員調查、第十條、審計院因審計上之必要、得向各機關調閱證據或該主管長官證明書、第十一條、審計院對於第五條所列決算及計算之審查、以[illegible]、通知該主管長官限期答辯、[illegible]第十二條、審計院審查[illegible]、國民政府、第十三條、審計院[illegible]、各[illegible]國民政府[illegible]審計上之各種規則、審計院得[illegible]、得由審計院通知該主管長官執行處分、或呈請國民政府處分之、第十五條、其故意違背審計院所定之各種規則、及審計院所定各種書式者亦同、第十六條、各機關審計、其會計章程、應送審計院備案、現行會計章程、其有與審計法抵觸者、應通知各該機關停止執行、並依法定程序修正之、第十八條、審計院對於審查完竣事項、自決定之日起、五年內發現其中有錯誤遺漏重複等情事者、得爲再審查、若發現詐僞之證據者、雖經過五年後仍得爲再審查、第十九條、審計院對於審查事項認爲必要時、得委託其他機關或受委託之人或機關、須將審查結果於審計院、附則、第二十條、本法於憲部決算計算之審查不適用之、第二十一條、在審計分院未成立前、本法所定審計程序、於地方政府之地方收入及支出暫不適用、第二十二條、本法施行細則由審計院另定之、但須呈報國民政府備案、第二十三條、本法自公布日施行、

歡迎浙省黨務指導員紀

浙江省黨部指導員王漱芳等七人、到杭後、由杭縣縣黨部籌備處、於十八日下午二時、在前浙江省教育會會場舉行歡迎大會、主席周浩致開會辭、其要點凡三、（甲）黨務久停、歡迎各指導員早日恢復原狀、（乙）請各指導員宣布整理黨務計劃、引起民眾對本黨的信仰心、一致努力革命、（丙）各縣希望各指導員之處理、省黨部指導委員王漱芳致詞、大意（子）對於各縣黨部、決加整理、（丑）對於各工會問題、將召集各方代表談話解決之、（寅）希望民眾不要錯認本黨是不要民衆的、其停止民衆運動、是暫時的、中央就有恢復民衆運動的明令、務希民衆努力工作、帮助國民革命、建設新浙江、此後整理黨務、一以中央之意思爲依歸、

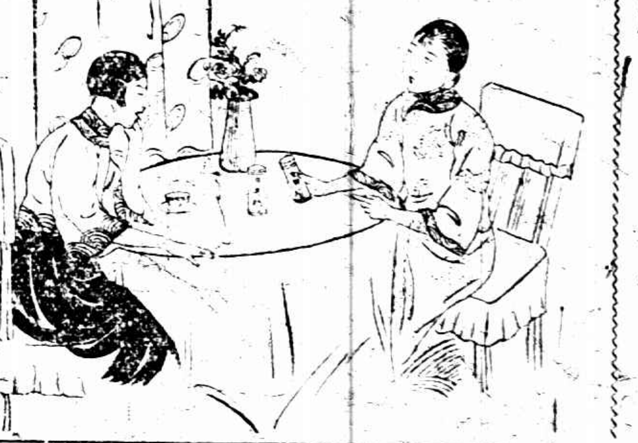

姑嫂訪問記

商量鬪氣、[illegible]在[illegible]不少[illegible]年中[illegible]經月[illegible]相[illegible]由[illegible]先[illegible]述[illegible]如何[illegible]神[illegible]由品各[illegible]明年八日[illegible]

▲月月紅 ▲女界寶

上海五洲大藥房發行

各埠藥房均有出售

江蘇各縣建設局長會議續訊

議決九案

江蘇各縣建設局長於十五日在江寧建設局舉行第二屆聯席會議、業誌本報、茲將十六日開會情形錄下、是日星期一上午九時、各局長等在江寧建設局大禮堂、續開會議、由主席團推孫守康爲臨時主席、計出席四十五人、紀錄韓希愈、討論事項、（甲）關於建設行政各項議案、㈠上海江寧兩縣建設局提議、請大會援助縣建分案、決議會審查後、再行提出大會討論、㈡江寧鄉師均提議、由原提案人擬具具體辦法、交付行政審查委員會審查、㈢商人集資修築縣道、請求准予營業汽車、應如何辦理案、決議、呈請建設廳頒布各縣商辦長途汽車條例、㈣商辦貨成本緊急動議、提議行政各案除已經決議外、所餘各案、約可併爲組織權限存廢之項、應先組織行政審查委員會審查、以期節省時間、統一觀念案、決議、㈠照原案通過、㈡行政審查委員會、俟各項問題討論完畢後、同時組織各項審查委員會、（乙）關于經費各項議案、㈠高郵湖陽寶山等局提議、呈廳轉呈省政府飭令各縣、對於籌集地方經費時、應教育建設並重案、決議、照案通過、㈡金壇韓希愈提議、業各局經費來源、以資鞏固案、決議、㈠由聯會當務委員部飭令[illegible]、交由各局照辦、[illegible]據[illegible]縣[illegible]局[illegible]、由[illegible]縣提議、[illegible]縣建設局行政[illegible]、[illegible]議合案合併討論、先行審

安徽商聯會第一日會議紀

議決省事務所暫設蕪湖並推定執監委員

安徽全省商會聯合大會、於十六日舉行開幕典禮後、十七日下午二時、即開第一次正式會議、各縣鎮商會出席代表共計九十二人、由蕪湖商會會長湯善福主席、首由主席報告、略謂文書股共收到公函七十八件、提議書一百五十七案、本日付議、計十二案、除主席團所提二案外、其餘十案、係照收到先後、列入議事日程云云、開議結果、㈠全省商會退速一律改組案、（主席團提議）、議決、即日由聯合會通函各縣一律改組、㈡組織省商聯會事務所案、（主席團提議）（甲）地點、議決照原案暫設蕪湖、（乙）人數、議決事務所執行委員十九人、候補五人、（丙）起草委員七人、監察委員九人、組織起草委員會、當經推定皖南汪仲容、陶玉堂·余蔭琴·皖北李竹溪·牛雨樵·陳仲翔·皖中余慶科·曹吉臨·丁日章·（丁）選舉法、用聯選舉法選舉、㈢（甲）維持商業信用、（乙）保障產業權、（丙）整理舊借公款、（蕪湖中交兩銀行提議）、議決、（甲）由商聯會通函各商會、轉知各商號應尊重營業上信用、（乙）由商聯會具文呈請省政府明令保障產業權、（丙）候將來提議有與此相同者、併案辦理之、㈣保存小麥雜糧出口、准予比領案、（蕪湖南市米業公所提議）、議決據理力爭、議至此遂散會、其餘未付表決者、於十八日提出第二次會議討論之、又議決通過、㈤泗陽獨興文等提議、寬籌全縣浚河築路經費案、決議、通過、並公推郁鼎銘·張啓·賈成春·魏紹庠·王道平五人爲寬籌建設經費請求代表、議至十二時散會、又訊、同日下午二時續開會議、由主席團五推王道平爲臨時主席、報告事項、紀錄韓希愈、討論事項、㈠關於建設經費籌集問題、決議、交付審查、㈡關於建設經費獨立問題、決議、呈廳仿照各縣教育經費保管方法辦理、議至五時二十五分散會、並訂十七日上午在原處繼續開會云云、

杭州短簡

▲浙江民政廳長朱家驊、查松陽縣長興天台縣長等四縣縣長被控各節屬實、已分別下令調省、

▲國立藝術院、錄取男女模特兒陳世雄、現仍繼續招考、男模特兒彭義功、女模特兒各一名、

▲公安局偵探在城站某旅館捕獲私藏木壳槍之人犯二名、已發押公安局審辦、

地方消息

蘇州

白晝攔刦拘獲嫌疑犯

司前街裕號酒店主婦顧華氏、於十七日下午三時許、偕其姊董華氏、及嫂華顧氏三人、行經三茅閣巷敦仁里口、突遇匪徒二人攔住、將顧氏右臂之金鐲搶下（重一兩二錢五分）而逸、華顧氏即高喊救命、匪遂由崗闊開放一響從里中逸去、當時鄰近均聞警鬨集、時北區署長王振華適巡聞至此、詢知顚末、並在地檢獲彈壳一枚、乃電知各城門警所、注意行人、途經刻即經新閶門警所拘獲行跡可疑之徐長一名、同時平門警所亦盤獲嫌疑人杜有方一名、嗣又經該所拘獲同時出城之滸關鎮人、[illegible]、在滸身畔、搜出手槍一支、當將二人一併解署、由王署長親自提審、[illegible]滸關鎮人、[illegible]、安徽無爲縣人、前販賣香煙、[illegible]十七歲、山東臨縣人、現在充杭州保安隊巡長、于榆係滸之友、販賣大炭乾托變賣、正擬搭車至鎮江、在途被拘云云、王署長當以供詞不符、且檢獲之彈壳、與搜獲之搶口相同、不無可疑、但研訊其久、仍無確供、至於命杜二人、無甚重大嫌疑、王署長當即備文解送公安局研辦、

洞庭東西山行政委員裁撤

吳縣洞庭東西兩山、自民元歸併吳縣後、始分設行政委員、茲值訓政開始、凡屬駢枝機關、均在裁撤之列、經民廳委員實地調查後、以該兩山公署除完納忙漕時、稍有事務外、平日事務極簡、自應即日裁撤、現已由民廳呈請省政府委員會議決照辦、所有事務歸併吳縣政府辦理、地方防務責成縣公安局切實籌議、

私和命案兇犯拿獲

光福鄉漁民金少卿（即阿乞）被同業張青元毆傷落湖殞命、由漁甲朱錦泉私和一案、吳縣地方法院檢察官閩悉報載後、以案情重大、特派警察姚蓮城、持帶傳票赴鄉訪傳、茲悉出事地點、係在孤山附近之太湖中、金少卿張元吉均爲漁民、以船爲家、行踪無定、故自姚法警出發後、直至前日在東孤山某道上覯、始將張青元父子拘獲、昨日上午押解來城交案、但聞姚警在鄉訪問所得、有謂金之死、與張無關者、因金溺死於太湖中後、該處漁人、俱用鈎網打撈其屍、及發見屍身後、咸不知係被何人謀害、迷信鄉人、乃延師巫作法時、邪術者作法以求之何如、衆漁民當以張元吉之面貌衣服相符、遂衆口一辭將張鎖在船內、而更疑因金之未婚妻與張有染所致、嗣即有人調停、由張出洋五百元給與金父而了結、至此說是否可靠、殊難斷定也、現與法院方面、於張元吉父子拘案後、以案情複雜、疑竇百出、有擬即開棺檢驗後、再行傳集全案人證偵訊云、

無錫

駕舟不愼落水斃命

湖城鄉東管張家田之鄉民李姓兄弟二人、昨晨同駕船來城、至下午一時許、開船返鄉、詎料行駛未遠、櫓釘忽然脫落、李弟猝未及備、碰撲落水、迨經撈起、業已氣絕、聞死者年僅十八歲云、

匪徒攔刦後復下毒手

新安鄉白晝攔刦案、已略誌本報、茲悉被刦之小孩、名榮泉、係開化鄉董巷上陸生董士秋之子、在東校讀書、於十一號自家到校、手提衣包、路經周潭橋鎮、適被匪人瞥見、乃尾隨其後、問其何往、包中所攜何物、且談且行、溫和可親、詎離鎮向北未滿半里、該匪即向榮泉猛踢一腳、跌倒在地、匪即奪其衣包而去、榮泉乃大哭大喊、旁人得悉前情、四出代爲追蹤、奈已杳如黃鶴、嗣後榮泉之母、因校中功課不可荒廢、於即十五號命伴伴送身到校、不意該匪恐日後說出面貌身材、竟欲害其生命、以滅其口、是日仍在周潭橋附近守候、見榮泉到乘、即將其毒打、並將衣服一齊剝下、單剩褲子未剝、再向小孩毒打、小孩昏絕於地、後被行人撞見、匪乃鄉衣而逃、當經此人將榮泉抱至鎮上、雇舟送還家中、

斗山獲盜之供詞

天下市斗山附近九二一圖、鄉民錢關官家、被盜刦搶、並打傷四人、由駐在西河頭之保安隊追獲張阿根一名、及衣包一個、前日由丁隊長備文解縣嚴辦情、已紀本報、茲悉當晚即由張承審員開庭、先傳事主錢關官、訊據供稱、二十八夜、巷上共有五家、前夜突來盜匪三人、手持電筒木棍麻繩、打門而進、面上均塗黑煤、鄰人祝根泉姚子榮二人、均被打傷、我母及弟亦受輕傷、盜匪逃到山上、被隊長獲住時、衣服多件、盜匪逃到山上、被隊長獲住時、面上仍有黑墨、衣包在强盜手中奪下的、次據張阿根供、三十八歲、本地人、前在長安橋槽坊內做生意、此次與李金法黃惠三人同去行刦是實、餘供與昨載相同、訊畢、張君命錢關官飭回、張阿根收押、聽候嚴緝逸盜、再行核辦

顧山獲匪解城

公安局警察隊長徐耀山、於七日奉令率隊、前往顧山一帶、兜捕匪黨、查得該鎮匪黨鄭祖奎等、時在該鄉聚衆開會、當即會同該鎮商團、前往拘捕、詎鄭等已聞風遠颺、遂將其姪如卿拘獲、暫押該鄉行政局、於前日率隊押解來城、定昨日呈解公安局訊核、

▲尚有地方消息轉入第二張第七版▼

上海銀行公會會員

四明商業儲蓄銀行

新式保管箱庫

本銀行開設以來、歷有年所、總行設在上海北京路、[illegible]分行於漢口[illegible]其他各大埠、[illegible]、[illegible]存款放款貼現匯兌及一切銀行業務、無不手續簡捷、[illegible]有特別保管箱、以備各界收藏貴重物品、[illegible]、如蒙任顧、竭誠歡迎、[illegible]、[illegible]電話中央[illegible]

請認明法國皮隆氏

九一四

斯多凡耳所

真正九一四乃法國皮隆氏發明專治花柳皮膚各病、功效神速、藥性和平、全世界大醫院大醫生無不採用、詎近有冒名劣藥、時時發現、誠恐魚目混珠、並爲病家避免危險起見、用特鄭重聲明、務請注意、

(甲)皮隆氏九一四注射藥 NOVARSENOBENZOL BILLON

(乙)皮隆氏九一四內服藥片 NARSENOL

(丙)斯多凡耳所 STOVARSOL（內服藥片）

能治一切發毒症及預防毒症、均有奇特效驗、决非虛言形容、並治痢疾瘧疾皮膚病等、皆有藥到病除神功、說明書函索即奉

中國總經理上海北京路二號 法商立興洋行 分行天津漢口

分經理上海四川路四十一號 卜內門洋碱公司

各埠分售處 卜內門

謹防假冒

請注意

NARSENOL

STOVARSOL

N° DE CONTRÔLE 23019

NOVARSENOBENZOL "BILLON"

DÉPOT GÉNÉRAL

LES ÉTABLISSEMENTS POULENC FRÈRES

92 RUE VIEILLE-DU-TEMPLE · PARIS

第二百九十九期

新光 THE EASTERN TIMES 時報

十七年四月十九日

國府委員蔣作賓近影　南京盧山照相館

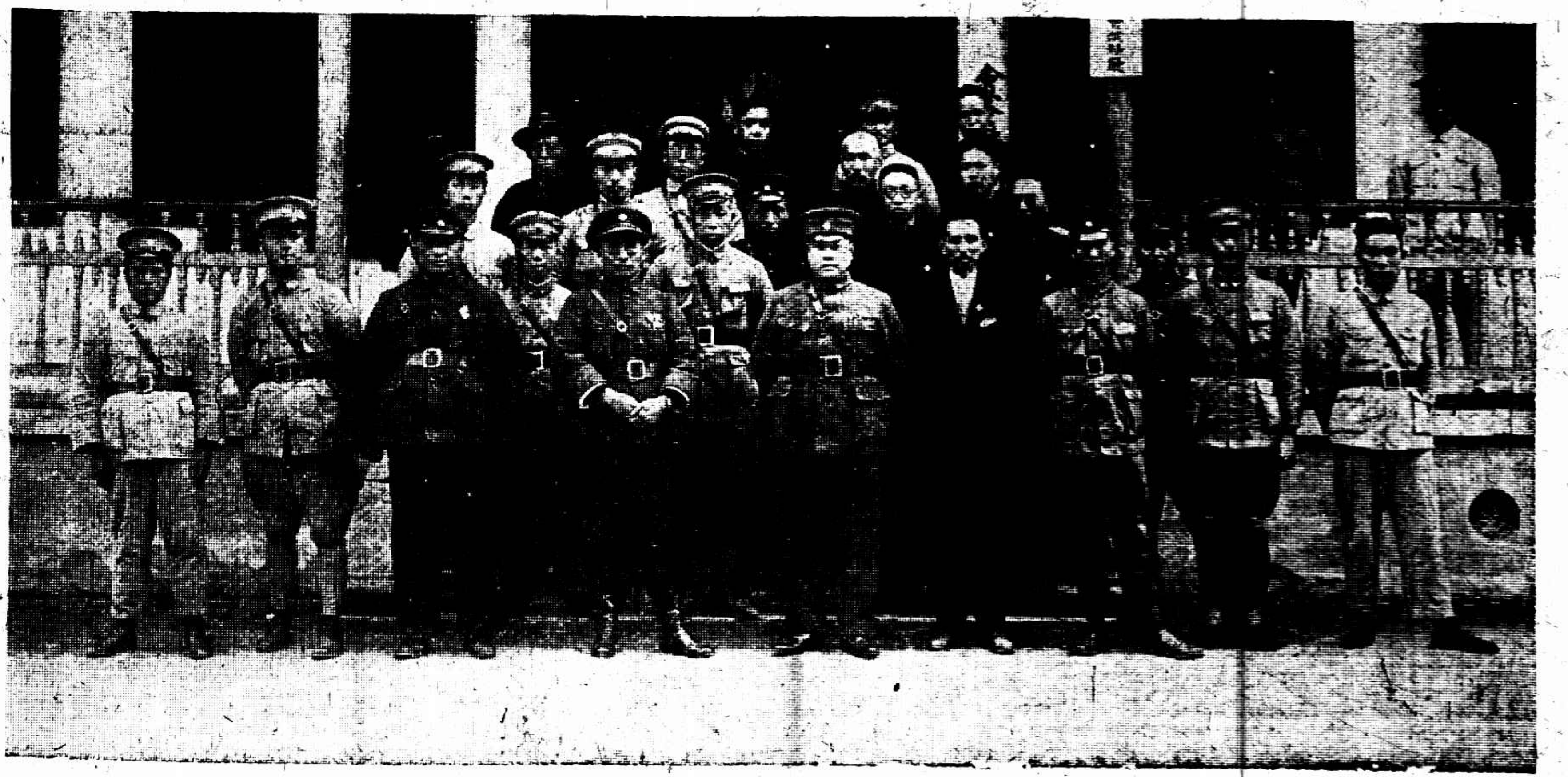

軍事委員會公報處職員合影　南京盧山照相館

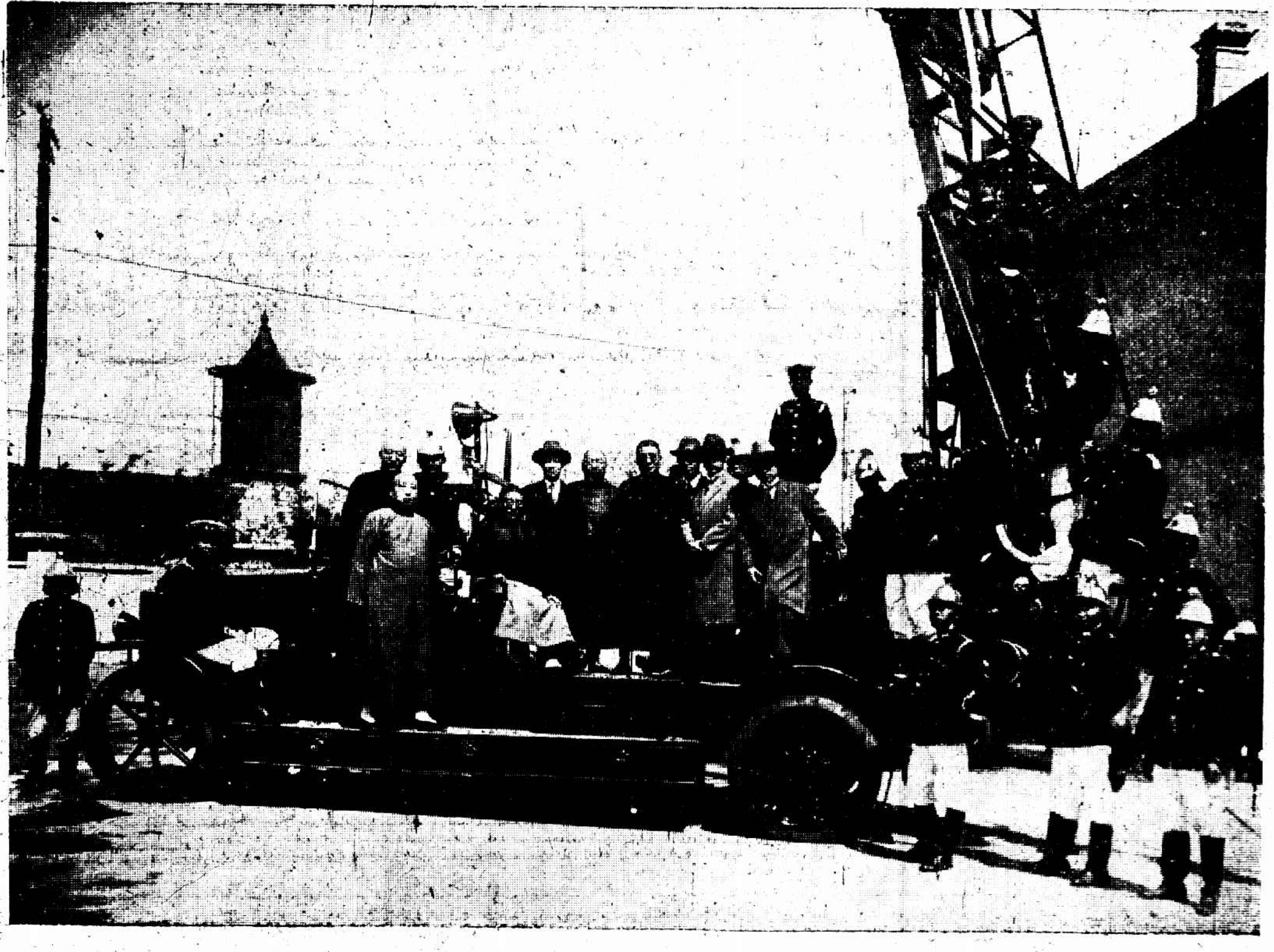

上海市長張定璠參觀上海救火聯合會試驗救火器械　品芳照相館

鬥草　湖州郊外踏青所見　孫大德

常熟公共體育場籃球隊　沈志才

上海坤伶石梅艷之戲裝　于南波贈

福建泉州私立培元高級中學戊辰畢業班參觀團游杭留影　是團由該校訓育主任吳仁傑領導於日前返申昨乘大名輪回廈門　黃警頑贈

四川特派考查蠶絲業專員周代琛女士來滬
川四任現業畢校學絲蠶等高京東本日係士女
長所所習講業實子女

上海紀載

納稅西人年會結果

公園有公開之必要

西人納稅人年會昨在南京路市政廳開會、附近防範甚嚴、工部局董事除二人缺席外、皆到、費信惇及勃吉爾氏被舉爲主席、法來柴氏被舉爲書記、

首爲通過去年報告及帳略案、費信惇氏報告帳略云、去年所遇困難孔多、致預料可盈百萬九千九百兩者、反一變而爲虧空五十六萬九千五百十七兩、收入項下共少收三十六萬七千零五十五兩、其半數係碼頭捐少收所致、經常費用比預算多用二十六萬餘兩、全因用作緊急防禦租界之用、因經費不足及緊要工程等之用、募集公債本以二百十萬兩爲限、後共募集二百十八萬七千五百兩、除去四釐折扣、適得二百十萬兩之原案、特別預算收入、原列二・四九〇・二七〇兩、支出二・五〇四・四八〇兩、不足一四・二一〇兩、決算共收一・七二八・一三九兩、共支一・七七一・四九六兩、實不敷四三・三五七兩、滾入本屆、

次報告租界防務事云、去年中國他處地方擾亂、而上海租界幸能安堵如常、實賴軍隊維持之力、

次報告華董加入工部局事、從略、又次謂公共租界盜案綁票案之多、世界各地無出其右、在過去數月間、警察辦理殊爲得力、如欲遏制盜匪、非使法庭從嚴懲治及華界軍警之協助不可、以現狀而論、須增加巡捕三千名、年增警務經費一百萬兩、方能制止盜匪之橫行、除此之外、惟有請中國當局將一切盜匪一律處死、然迅難辦到、故此問題非常困難云云、

繼乃提議通過一千九百二十七年之報告及帳略、白爾氏附議、大多數通過、次又提出本年預算案云、在提出本案之前、應聲明本屆預算案得華人預算委員六人之協助襄訂、應當表示感謝之忱、本屆房捐稅率與去歲下半年無異、即租界內按房租收百分十六、界外收百分之十四、地產稅收一千分之八、本屆除力謀撙節外、並須擴充上屆所虧五十六萬餘兩、故須由電氣處盈餘項下提取一百五十萬兩、方能得盈餘四萬四千八百六十兩之盈餘、碼頭捐數列上屆實收之數、警務經費因添雇巡捕略增、衛生處工務處經費爲小、工部局各醫院經費亦力求節省、特別支出之預算、亦以最小限度爲限、要求募集公債一百六十萬兩、比列屆爲少六六、報告畢、請工部局電氣處主任商勃氏報告電氣處去歲狀況、商勃氏起立報告、工部局電氣處去年共售四〇〇・三四〇・三八五基羅華脫時、比預計少三〇〇・〇〇〇・〇〇〇、然少售之原因、爲工廠罷工者多、然所獲純利仍能比前年多二千餘兩、蓋去歲盈二・二九二・五五四兩、前年則爲二・二〇五・四九〇兩也、其中提出供工部局經費者、去年達一百二十萬兩、蓋自一千九百十六年來、由電氣處盈餘項下提供工部局之經費、累計已達八百五十萬兩之巨、今年如時局平定、可售四四七・六〇〇・〇〇〇基羅華脫時、而盈利亦可達二・四三七・〇〇〇兩云云、

費信惇氏乃提出本年預算及授權工部局募債一百六十萬兩案、對同仁濟醫院補助費略有討論、結果該案通過、繼費信惇提議華人得入公園及其他空地等處案云、去年納稅人會中、曾代表工部局作下列之提議、「一俟斯菲爾公園虹口公園等處西人與華人皆得入內完無妨礙」、此提議雖經通過、但附有修正案云、「但須得局勢回復至正常狀態方能實行」、反對開放公園者之唯一藉口、厥爲恐下等華人勢必擁擠其間、然工部局已覓得防之之法、華人之要求實公允、不可忽視、開放公園、今時局已有回復常態之勢、故去歲緩議之理由已不存在、公園地方狹小、華人衆多、當將此困難之點、然本局爲公衆和平租界興盛起見、毅然策劃、令諸公少得犧牲成見、俾此問題得以解決云云、白爾氏附議、滬衛登氏提議議案中應加六月一日實行、費信惇氏贊成之、乃付表決、多數贊成、此案遂通過、

次爲蔡氏提議更改門牌釘法案、費信惇氏反對之、稱當法甚適用、遂未通過、末選舉土地委員、勃羅寇氏當選、原公經醫院董事、市氏、尼爾氏、葛律生氏、約翰斯頓氏當選、遂閉會、

納稅華人會議案暫緩發表

本日西人納稅會議、華董因未就職、均未出席、納稅華人會昨開執行委員會、...

市政府方面

市府公布

時人行蹤

▲林森過滬入京　林森於十六日由廣州到滬、下榻金神父路、昨晚晉京、將就國府委員職、

土地局爲整理土地事項起見、擬具土地執業證式樣、呈請市政府核准施行、將來對於土地之買賣、須登記換給執業證以資執業、中華化學工業會上海部長曹惠羣、呈市政府爲研究學術、請撥款補助、市政府已令教育局查明核辦、閘北水爐商民車立生等呈請市政府以水爐公司抗國治等、妄立名規、把持營業、請飭農工商局收回布告、取消該行規、市政府已飭令農工商局議覆、江西旅滬工商友誼會、呈請市政府立案、由公安局查明該會、爲公益機關組織、尚無不合、已經市政府批准立案、

衛生局欲補救中醫

請中醫專校開講習科

衛生局爲顧全前次登記不及格之中醫起見、函請上海中醫專門學校設法補充其學識經驗、以備下屆重行審查登記開業、該校經第二次教務會議議決、特設高級講習科、其一切辦法業已商權妥議、

勒令穩婆報名補習

關不日即行登報招考、開班講習、市公安局訓令所屬各區所、派警前往穩婆家、勒令其於三日內至衛生局報名補習、

敷設陸家浜路溝管

已於昨日開標

市工務局前以陸家浜路溝管、凸凹不排齊、爲南市各馬路支管之總匯、每有淤塞之時、一遇陰雨、積水成潦、市民苦之、呈准市政府、敷設新管、昨日開標、以趙連起爲得標人、計標價銀四萬八千七百六十二元、並選定新成記營造廠爲候補得標人、日內即可訂立合同、以便興築、

違警罰款必有收據

無據等情可以控告

市公安局發出布告、本局及所屬各區所隊遇有違警案犯、一經審明確、即按照違警罰法條文處以罰金、並各給以與財政局會印之正式三聯收據、倘無前項正式收據給執或所繳數目不符、無論何人准予來局控告、

機關消息

謠言之來有因

淞滬警備司令部昨發訓令云、案准總司令部參謀處來函內開、據報北匯現派大批人員潛赴各亭等由東南馬路進滬謀刺軍政要人、

寶山縣改委行政局長

寶山縣縣長金鎔初、昨日召集該縣各市鄉董事、實行改委行政局長、委任魏思仁爲城市行政局長、嚴載善爲盛橋行政局長、三爲楊行行政局長、顧鴻偲爲劉行行政局長、徐鋼爲月浦行政局長、彭應宗爲廣福行政局長、楊茂慶爲羅店行政局局長、施文全爲大場行政局長、

路局上級員司扣薪

滬杭各車不再加價

滬寧滬杭甬兩路所屬各員司四月份扣薪、經李局長商定、徐上級人員扣取二成外、其餘員司一律免除、以示體卹、惟以扣薪有限、故又將滬杭路線之運費附加稅增加二分、（原係五分附稅）於前日起實行徵收、前載該路將於五月一日起各車票增價一節、據云客票前已加價、故現不致再增云、

衛戍病院改組

衛戍病院由國府軍事委員會

又陳嘉模已受張作霖軍團長職、劉玉春亦爲張適重用、陳尚在日本、須經滬赴晉、又奉軍現派郰澤章南來、南進一切、各軍警特注意偵緝、除由公安局嚴密探捕並加意防範外、合亟仰該主任知照、

警備慰勞北伐兵員

軍訓處派中校股長徐鴻接收、改組爲第六後方醫院、

軍委會政訓部昨日來電、致各團體機關、派陳無邪到滬、籌備慰勞北伐將士大會、請接洽協助

眞儀鎮代表請防兵

寶山縣屬西鄉眞儀鎮上月間迭接匪徒投函恐嚇、除請水上公安管理處調派第十二隊水巡緝艇防外、另派代表來滬、請求淞滬警備司令派隊到鎮、以資鎮懾、該代表返鎮之後、接批示已令駐蘇防兵加意防範、詎匪徒近又遞函恐嚇、故於昨日再推代表馮奇來滬、赴警備司令部要求迅令駐蘇防兵抽調赴鎮保衛、

兵工廠政訓處職員

上海兵工廠政訓處主任劉季、調委陳伯英爲秘書、姚...爲宣傳科長、

軍隊不得擅自提款

淞滬警備司令部近接軍委會令、係禁止軍隊就地自行提取款項事、故於昨日發數字訓令一則、嚴飭所屬各部不得違犯、

戒煙宣傳隊上游行

江蘇全省禁煙總局宣傳委員會於前日下午一時起舉行戒煙宣傳第二次隊伍遊行、進行頁分標語並樂隊並兩種、並發散煙宣傳戒煙歌曲、傳單一萬價勸導戒煙、

禁煙局聯絡公安局

江蘇全省禁煙總局曾局長、昨日致函市公安局各科科長各區所長及隊長等在大西洋發筵叙、請協助禁煙、

戒煙醫院明日開幕

江蘇全省禁煙總局戒煙醫院院長顧渭民、前院長易數、自任委員後、即迭令籌備、該院設在租界內、已賃定西門外斜橋南製造局路六十九號爲院所、定於明日舉行開幕、上午十時院長宣誓就職、

後日公共衛生講演

南市普益社定期二十一晚間七時半舉行公共衛生講演會、特請江主席佐清講演、並映衛生影片、以娛來賓、

公團紀聞

·鎮江同鄉會籌開大會

鎮江五邑旅滬同鄉會、根據議決案、定於二十二日下午二時假東... 行公會開常年大會、

·世界道德學會之進行

世界道德學會公務部依曾步瀛提...

拒毒會之公電

請楊樹莊協助禁毒

國民拒毒會、近以日內瓦國際聯盟鴉片問題顧問委員會開會、曾發生日本代表竇問我國代表以軍艦協助私運鴉片事、特電國民革海軍總司令楊樹莊查禁、同時並兩海軍政訓部宣傳推廣、

滬北婦女春季同樂

定廿二日舉行

國聞通訊社云、滬北婦女衛生會籌辦之世界道德學會、自十五日假青年會開籌備會、通過宣言條例、並推定臨時職員後、進行異常迅速、僅此二日之間入會人數、已逾一千四百餘人、

國聞通訊社云、滬北婦女衛生會籌逢春季舉行同樂大會、次、本會已由施志潔女士籌備就緒、定於廿二日下午二時、假座北四川路施高塔路左十七號楊子灣行、茲錄其秩序如次、㈠主席報告開會宗旨、崔思美夫人、㈡唱詩、蔡秉九夫人歌、合禮、三講記錄、㈣唱詩、修德小學、㈤鋼琴獨奏、林女士、㈥演說、謝其炳夫人、㈦合唱、啓明女校、㈧四重合唱、中西女塾、㈨演說、...叙夫人、㈩拍照、㈪茶點、

工統會改委指導員

工統會北區總指導李濬因病辭職、關由該第四分會主任黃伯芳替代、現命建設股主任李文度繼充、又滬西總指導前由田和卿充任、現已調回、改委前南區副總指導王德昌升充、

職工運動

郵務工會組長會議

郵務工會前日第六次組長聯席會議、㈠錢懷生辭執行委員、候補委員陸克明遞補、㈠通過修改之章程、組織護工隊籌備委員會、張胡鍾王琴担任、㈠會陳請德璋一道王阿根王凱陳金寶董錦彪當選爲籌備委員、㈡組長提議年深欵款應提出向當局交涉、主席答覆已在交涉中、㈢組長提議信差星期日應休息案、主席答復已在交涉中、

郵務工會之通告

郵務工會通告會員云、本會迭接外界來函控告投遞信件、時有躭誤、請求整頓等情、爲特重申儆告、今後務須努力從公、切勿溺職、而免外人有所藉口、

紙業職工會消息

紙貨刷印工人六十餘人、向資方提出增加工資條件、一方面派代表宋偉芳等聯名具函紙業職工會要求入會、經該會允許加入、並予援助、又由東路帶鈞橋協興紙號各職工已允報名入會、

反對商聯會之意見

米・紙・藥・綢緞・估衣・煙兌・洋貨旅棧各業職工昨發宣言、反對商聯會修改勞資條例意見、

報關職工會之討論

一　請交涉毆傷徐文明案

由報關業職工會第一分會、十四晚在會集議、由秘書科宣讀員徐文明昨日下午在十三號碼頭裝貨、忽來美國水兵二人、名弗來脫巧及橋才、持械毆打、致偏體鱗傷、頹倒於地、幸有路人不平、喚捕將水兵及受傷人押入法捕房、後將受傷人送入仁濟醫院醫治、議決除派員慰問外、備文呈工統會轉呈交涉公署向美領事提出嚴重抗議、要求懲凶道歉、並給醫藥等費、

南市水公司易總理

商界一覽

商辦內地自來水公司董事會各董與總理姚慕蓮君商酌整理水廠、並發展手續、姚君因事繁辭退總理職任、乃推爲董事長、並公決聘請陸伯鴻爲總理、並於月初

接辦、

·通商銀行給發股息·

中國通商銀行第六十一屆結帳、自丁卯七月起、至十二月底止、共計應發股息八釐、於三月初一日起、開始給發、

妙機公司內部擴充

北四川路仁智里口妙機公司、開辦已有八年、創辦人爲表現義、無甚進步、頃改華洋百貨、日見發展、今春復將內部擴充、分設襪巾、洋襪、一料品、化粧品、四大部份、凡日用物品、中西貨備、明天起熙行廉價大減價、...

華商雜糧公會昨日開會、議定認購捲煙特稅庫券二千元、由同業分認、

·煙兌業請發稅單分·

煙兌業與查驗所接洽

滬南煙兌同業公會、推陳坤賢等六人、昨晤新任滬南查驗所長姚家祺、姚君對現擬訂辦法、約明日可公佈實行、惟出煙須原箱、開箱後要蓋印驗訖、原條原盒未經過印者、進城扣留、幸勿反對云云、各代表對蓋印手續、恐與查驗特稅無異、礙商良久、未得妥善辦法、

各方雜訊

·上海城隍廟再版

火雪明著上海城隍廟、敍述廟中事物、詳盡精美、故初版萬冊、業已銷完、二版添增材料、裝訂改觀、仍售兩角、且廟中錦與公司定書五千冊、作爲批發贈品之用、可知該書價值、現仍由小東門內滬南通訊社代售、

天花盛行

據時疫院報告、本埠日來盛行天花、...界內居民患此者頗多、故望界內市民、早種牛痘、

書家之暢叙

黃孟圭由閩來

福建教育廳長黃孟圭、日昨來滬、徐悲鴻、李仲乾、曼青、謝公展・張辟廬、西畫家馬孟容・丁衍鏞、劉海粟等、金石家方介堪作陪、酒酣興發、黃氏與諸家揮毫、當先合作一大幅、次由馬孟容寫紫藤、分贈黃席徐二氏、餘興尚未已、杏花樓主人亦備紙索繪、錢食大足、畢盛會合一幀、昨日黃曾二氏、往訪馬孟容於科學美專、又得其書摹雙鷺一幀、黃氏特於暑假時在厦門設一美術專門學校、即請徐馬二氏爲籌劃一切、

肺病療養院之創辦

前公益局長黃慶瀾、結合同志、於滬西大西路二號、創設肺病療養院、籌備已將就緒、

限期招領招牌廣告

南市及閘北兩處路街招牌標語及電桿木上各種廣告標語之有礙交通或路燈電線及觀瞻者、前由市政府令公安局一律撤除後、近日由公用局協同公安局撤除完竣、現在所撤各物、閘北方面、均存放寶山路天吉里公安局第五區署、南市方面、均存斜橋徐家匯里公用局滬南路燈管理處、以堆積甚多、無法處置、已由公安局通告物主、限一星期內、前往其領、

·江西黨務指導員定期回省·

江西黨務指導委員周利生王禮錫賀揚靈劉和一王鎮衷蕭淑宇等、定明日由滬起程回省、

大通過宣言、（從略）又大討論重要議案、尙須嚴密攷量、暫緩發表、惟設施委員會則將定期召集

湖北同鄉會之呼籲

湖北同鄉會電國民政府軍事委員會、請令十八十九兩軍分撥大隊、追剿黃麻一帶匪兵、並令豫皖各軍就近合攻、救出一千被擄肉票、

·陳立夫來辦共黨案件不確·

在南京任職

十七日報載「陳立夫來滬緝捕共黨案件一則」、茲悉不確、偵緝共黨、滬方有專責機關辦理、陳君在寧任職、此次來滬、全爲他事、

·五項呈文函電國府不受理·

國民政府秘書處通告云、查近來呈遞本府文件往往不依程序、用再通告週知、凡下列之呈文函電、本府概不受理、㈠越級呈訴者、㈡民刑訴訟案件、㈢印刷品、㈣無負責人署名蓋章、㈤不合法庭之團體、

日本竹下大將檢閱艦隊

今日在虹口公園

日政府特命檢閱使海軍大將竹下勇前日到後、即檢閱停泊淞口之第三戰隊艦那珂阿武隈神通三艘、滬虹口陸戰隊、定今在虹口公園檢閱日本駐滬陸戰隊、參加人數、陸爲戰水兵七百人、義勇隊一百三十八人、少年團六十八人、

商界認募庫券續報

朱吟江承募提供木業十七家職員一個月薪水洋一千元、草帽業代表章國華曹莫卿在同業二十二家募集洋五百二十元、長豫棧行認洋二百元、李鼎和華盛昌認購三十元、

久咳丸辨僞法

唐拾義佈告

㈠僞品包內無驗貨券
㈡僞品或有僞驗貨券但翻印背像模糊不堪如無上述諸弊方爲眞品將券交回總行即贈本廠美人畫一張向例一張換一張從不改章

姚佐頼
新法洗射白濁

汽車殉土綁匪無法
蔡仁初虎口逃生
車輪汽缸相繼爆裂　一彈飛來幸在足上

虹口天潼路公濟醫院後門對過一百五十一・五十一號雙開間門面蔡仁茂玻璃號、開設五十餘年、信用卓著、平日專營批發、以門窗上厚玻璃、爲銷路之大宗、其堆貨棧房、設在東有恒路公平路轉角義昌鐵廠對過八十號六開間水門汀洋房、店東兼經理蔡仁初之住宅、則在棧房後面、屋共兩座、有門可通、在東有恒路公平路轉角處、有一小門、從此進出、棧房帳房、設在門內、小門之旁、闢一車間、蔡自備之三千九百三十二號黑色轎式汽車、停泊其中、蔡原籍寧波、旅滬已久、今年五十二歲、生有六子、每晨八時、必駕汽車至天潼路號內辦公、風雨不間、昨晨八時一刻、蔡同其姊、由小門走出、坐汽車到店、當時汽車夫陳小泉、正在車頭搖機、蔡在車廂內、與乃姊談話、突有綁匪四人、二人穿短服、二人長服、奔至汽車傍、拉開車門、將蔡姊拖下、三綁匪遂蜂擁躍入車廂、監視蔡仁初、另一綁匪、撥機開行、汽車夫在傍、不敢聲張、蓋隱約間見四綁匪身中俱有手槍、祇得返宅報告、綁匪所駕之汽車、自離開蔡宅小門後、即由東有恒路折南開入公平路、經過塘山路復折東走保定路、又折南走華德路、更折東沿華德路一直開過高陽橋、車行途中、其速率每小時可達四十英里、蔡坐車內、受三匪監視、無法呼喊、汽車愈開愈速、路經漸過漸荒、將近三友實業社工廠時、汽車之後輪、突然爆裂、橡皮輪穿成一洞、車遂不能行駛、開車之匪心急、將車硬開、砰然一聲、車頭上汽缸又爆碎、猝水合沖出、煙火隨之而發、四綁匪更急、乃將蔡仁初拖下、強以步行前進、蔡跪地云、……吾並非富人、請爾等恕我、……一綁匪強行情急、蔡稍抵抗、末後、有一綁匪從身邊摸出手槍、向天放空槍四發、末後、調轉槍口、向蔡射擊、蔡肉身一躲、子彈擊中左腳近膝處、穿過皮肉少許、時行人一聞槍聲、雖不敢走近、均在遠處探望、綁匪恐有探捕趕來、乃匆匆逃去、汽車則因氣缸爆裂、已在火焚、附近居民見狀、前來設法撲滅、車已燬去大半、時蔡仁初因足上受彈、倒在路傍、經人車送同仁醫院醫治、傷勢不重、尚無大礙、惟受此巨驚、人已呆木、經醫生搽藥包紮後、即返家中、巡捕房聞訊、即派探詳細查問、聞蔡仁初在未綁前、並無恐嚇信接到、向家資不丑、平日好濟孤救貧、各處慈善會有事、輒有捐處募捐云、

袴帶繞頸
麥田中女屍
似係強姦不遂被勒斃

滬西周家橋應瑞廟附近之麥田內、昨廿上午八時許、發現無名女屍一具、經人報告該管警所、派警到來查勘、見該屍頸上縛有帶子一根、而腰間並無袴帶、似係被人強姦不遂、即以其袴帶勒斃者、該屍年約二十餘歲、身穿青布棉襖、藍布罩衫、藍斜紋布袴、白線襪、黑布鞋、警所已飭該圖地保投法院請驗矣、

弄鎗肇禍
王光珠慘死
高幼身足傷

醫生北京人王文甫、昨晚九時許、文甫之十六歲親生子名光珠、下樓至客堂內、時有王子康之友人名小鬍子者、來容堂中閒談、偶見子康所佩之手槍、即取而玩弄、光珠亦在旁觀看、不知若何、子彈突然射出、適中光珠頭顱、由前額入、從後腦穿出、鮮血和腦漿一齊流出、經家人趕送醫院醫治、未幾、氣絕身死、而玩弄手槍之小鬍子、現由滿由河巡捕房拘押、一面調查開槍實情、以憑訊核、又閘北五區總署警士高幼身、廿八歲、直隸人、昨夜十二時許、出外小便、時有該署守衛皖人楊文義、正在弄槍、偶一不愼、子彈飛出、適中高之右腳上、頓時血流如注、當經車送醫院求治、

閘北破獲兩匪窟
先後獲匪十七人
曾犯索詐鉅款案

特別市公安局四區偵緝隊偵探沈其癸、據眼線報稱、閘北天通庵路七號某炒麪店及西寶興路底洽興里十一號兩處、匿有大批綁票匪及嚇詐匪、當經探員和關林、於昨晚八時、督率偵探王子俊沈其癸王根生毛峰廣樓國樑、會同東良馬如龍王世祥繆以忠等、各帶武器、至該管五區公安局、請派警協拿、經巡官牛開平率警趙洪四徐永林高少春全偕堯、會同先往天通庵路七號、將該店四週包圍、恒探員率探入內登樓、在前後樓房間捕獲男女匪犯十五名口、抄出手槍式之竹炮一隻、灰色軍衣一套、子彈夾一隻、次往洽興里十一號、又獲男匪兩名、抄出五五〇一四號之勃郎林手槍一支、照片一幀、當票五張、子彈六十粒、旋又至天通庵路七號東首空屋內、抄出匪等所藏之手提機關槍盒子砲勃郎林等之子彈一布袋、約一百餘顆、當將各匪暨證物、一併帶隊、訊其姓名如左、

許春來	五十九歲	寧波人	
夏士傑	四十四歲	浙江人	
金海生	三十三歲	金華人	
蔣海昌	二十二歲	紹興人	
周奎內	二十九歲	同上	（向業木匠）
許寶延	二十八歲	同上	同上
楊國璇	二十七歲	諸暨人	同上
徐內之	二十五歲	紹興人	同上
趙內華	二十六歲	金華人	同上
祝錫九	二十二歲	紹興人	
王男德	二十二歲	金華人	
萬阿堂	四十六歲	諸暨人	
楊阿竹	二十二歲	同上	（向業木匠）
祝蔣氏	二十八歲	同上	（祝錫九之妻）
王杏珍	十八歲	紹興人	（女子）
朱全氏	二十二歲	同上	
沈楊氏	二十六歲	同上	

據稱、各匪之中、許春來爲匪首、曾投函某姓索詐鉅款、約事主於陰歷閏二月十四日下午一時送款至宋教仁坟墓邊接洽、至期、曾收得事主洋二百元、十七日又投函共和路順餘糟坊主、嚇詐洋五百元、亦約在宋教仁坟墓邊交款、屆期事主未往、現在各匪均分別拘押、候今日訊明、俾各該事主到案、偵查完畢、再行解公安局究辦、

跡盜

白面和尚有份
三萬元鉅刦案
蘇州來探查明白

住居法租界由來火街之劉和尚、前日挾妓攜帶鉅款至蘇州游玩、投宿大東旅社、因形跡可疑、致爲蘇州市公安局拘去、因恐與本埠厚生紗廠刦案有關、故特派幹探、來滬調查、各情已誌前報、茲悉探等來滬後、即調查得劉和尚、確係搶刦厚生紗廠之盜犯、該匪又名蘇州和尚及白面和尚爲著名之積犯、探等當至厚生紗廠及楊樹浦捕房、調查該案經過、並至中國銀行、調查是日發付於厚生之鈔票號碼後、遂即於前晚返蘇復命、蘇州公安局偵探隊潘隊長得報、即將該犯提出續審、和尚知難抵賴、始供認於十六日在滬糾集同黨六人搶刦厚生紗廠鈔票三萬元、本人分得贓洋三千五百三十元不諱、潘隊長訊後、遂飭將劉犯押、以便移解訊辦、

劇盜越屋逃去
探捕開槍均未中

昨晨七時三刻、有盜匪三人、均攜手槍、闖入法界愛多亞路十號某姓家、搜刦衣服現洋首飾約值五百餘元、搶贓從後門逃出、後二盜向法租界逃去、一盜逃入公共租界龍門路、法租界逃捕聞警在後追趕、在大沽路路口之新開捕房一六六二號華捕見狀亦帮同追趕、此盜開槍一響拒捕、該華捕遂擊、前後共放六槍、雙方均未射中、盜乃逃入龍門路鴻壽里三十號某姓房屋中、奔跑上樓、縱入晒台、老閘新閘兩捕房聞警、亦派到探捕、在里中閘捕、但搜查多時、竟不得盜、蓋已越屋逃矣、

緝獲
兩旅館中緝獲四盜匪

老閘捕房探員、昨日下午得人報告、謂有劇盜匿跡[illegible]旅館、當即前往、拘獲盜匪四名、押候今日解訊、

審訊
男女十四人會審再訊

老閘捕房西探長佳爾、偵悉有盜匪隱匿福建路六十二號[illegible]妓院內、遂於前日上午一句鐘、督同西探目[illegible]探長范阿根、包探劉紹侯宋其正等、前往、拘獲盜匪嵇順章陸阿三孫正益陳四等四名、及嫌疑犯婦人呂鄭氏一口、繼又至漢口路二百七十五號三新旅館廿一號廿四號兩房間內、續獲同黨林少山高元桂李阿二王如賓崔國珠徐大文子李榮紅等七名、帶回捕房、詰問之下、供出匪窟在北江西路一三〇六號內、當經又往拘獲孫林祥一名、並抄出手槍兩支、子彈九十六粒、並至北四川路無門牌號數之屋內、拘獲李小春子一名、抄出實彈手槍一支、一併帶入捕房、昨晨併解臨時法院、即據中西探投案禀明獲情形、並要求延期、以便詳細偵查云云、隨將槍械呈案、推事向被告等略訊一過、論令分別羈押、候改期再訊、

兩被告承認搶械夥刦

總巡捕房華探孫文蔚、偵悉廣東路一百八十三號新旅館內、有匪黨搭住、遂於前晚會同捕頭、協同包探寧桂春張金龍、當往該旅館廿六號房間內、拘獲盜匪丹陽人道士子何阿三兩名、抄出手槍一支、子彈十一粒、一併帶入捕房、昨晨解送臨時法院、即據探員投稱、被告在捕房承認曾糾黨持械夥刦貴州路五十一號居戶值洋一百餘元之財物等案、現須調查云云、推事得禀、向被告等詰問一過、論押候改期查明再訊、

開口十萬
邵蓮峰之贖價
減至四萬五

浦東大團人邵蓮峰、於四月七日晚間一時許、被匪綁去、已誌前報、茲悉前日邵姓接得一函、函係邵蓮峰親筆所書、似由匪窟寄至大團者、函中措辭、大旨謂自被綁後、頗受匪之優待、平安如恒、匪始索價贖洋十萬元、因再三商量、得以下減、允許以四萬五千元定議、其中四萬元爲匪之綁劵金、五千元則資已耗各項經用、前說定於上海某旅館開議備贖、並旅館名稱、頗守秘密云、（南社）

死在梯頂
誤認二層作五層

滬南通州人許順仁、二十歲、家居楊樹浦格蘭路自家宅草棚內、向在楊樹浦騰越路班達蛋廠爲小工、於三月九號進廠服務、一月有餘、工資日不過洋五角、前晚適值夜工、至昨晨五點四十五分時、在五層樓工作、將大宗蛋桶由雷梯擱往下層、當時雷梯停在二層、詎誤爲已在五層、不加留意、即開鐵門、背向雷梯出入之口、用力將蛋桶拖下、砰然一聲、跌至二層雷梯之頂、蛋桶亦隨之而下、覆蓋其身、開電梯者爲之一驚、其他小工聞聲前來、見許橫在電梯之頂、鮮血淋漓、即設法將其救出、則已氣絕身死、屍體旋經法院推事驗明棺殮矣、

欺夥迭向經理嚇詐
兩人均判押西牢
由一百增至一萬

法租界小東門外大街八十四號八十六號乾坤和煙紙店、日前迭接恐嚇信數封、圖索巨款、後由該店經理謝伯美持函報告法捕房請緝、現由特別機關偵悉、拘獲匪徒何振聲陳佑之及嫌疑人錢葉文三名、帶入捕房、昨解法公堂請究、原告由陸鴻生代到投稱、第一被告何振聲、前在商店爲夥、於閏二月十一日辭歇後、至十九日即接到郵遞恐嚇信一封、及姓具名、勒索洋一百元、約在敏體尼蔭路交款、當時經理置之不理、接到第二次來信、約在清和坊交款、當由經理派人送款前往、即由不相識之人領至六馬路馬姓所設之煙子寓內、遇見第二被告陳佑之、據陳姓云、並無及姓其人、故將款帶回、後迭接恐嚇信五六封之多、末次之信、票索一萬元、囑令送至大世界對過紅錫包電燈桿下交款、否則欲以激烈手段對付、故此畏懼、由經理報告捕房、將被告等拘獲、求請訊究、詰之何振聲、嘉興人、前在原告店中爲夥、辭歇後由朋友陳佑之薦至軍界辦事、因民人在原告店中爲夥時、有不滿意經理、故寫信恐嚇、目的在於恐嚇、不在金錢、求請恩宥、陳佑之供、與何係爲同鄉、前日在煙子寓中與何遇見、由何令吾至紅錫包電燈底下取款、致被拘案、不知書寫恐嚇信之事、錢葉文供、民人雖與何陳兩人同鄉、不知寫信之事、求察、聶讞員商之法領事杜君、判何押西牢三年、陳押二年、期滿一併永遠逐出租界、錢葉文驅逐出境、

誰是凶手
歐斃鄉婦
竊業賊與難民

上海縣公安局昨據第四分局長姚明燦呈稱、本月十七日夜二點鐘時、據居十四圖民人王富生持帶華錢清正名片、來局報稱、即晚被難民來家毆打、伊母蔡氏被毆受傷、請派警拘究等語、當經分局長率警前往曹河廟內查看、所有難民、全體均在睡眠之中、並無行動之狀、據難民代表陳文軒聲稱、係湖北人、我等難民、睡在此間、不缺一人、何能行凶、至王富生家查詢、其母蔡氏已經因傷身死、又至廟後[illegible]一帶察訪、亦無後門可容難民出入、及至廟東偏門內、查獲竊匪芳之楊錦松一名、鐵鐃一把、供業少許、隨將該竊押回難民代表陳文軒及證物、一併拘局、一面令飭事主報請法院相驗、理合報請鈞局訊核等情、當奉偵緝課預審一過、移送地方法院訊辦、

善妬之婦
帳中赤裸裸
夜半床上聲

南市十六舖美昌祥油號主胡鳳飛、因妻貌不揚、久有置妾之念、乃有湖北名妓素貞、上年來滬、胡一見傾心、遂藏嬌於南市小東門內、事爲胡妻得悉、前日夜半趕往、是晚胡適不在、其妻逕入房內、不問情由、將床帳拉去、則見一青年與素貞一絲不掛相擁床中、其時胡妻進退維谷、遂將房內器皿亂擊、旋於同家後、將情告胡、邀令離去、經人調停、由胡償素貞洋二百元、所有傢俬鐵床等、歸胡搬去、不料藕斷絲連、雙方仍用信函約會、本月初、素貞又約胡在東方旅館幽會、爲胡妻所悉、是日亦往東方、既至門口、適胡與素貞同出、胡見妻至、與素貞各自分離、胡妻至號中、與胡爭鬧不已、經友相勸而止、詎是晚胡返家、至半夜、夫妻不知如何又在床上扭毆、叫喊之聲不絕、同居聞聲、披衣至房中解勸、不料因電燈熄滅、有一紹興婦人、竟被胡妻咬破手臂、後經人將電燈開亮勸息、胡之手臂已被妻咬傷多處、胡亦將妻面上毆擊紅腫、夫妻各邀請親族評理、胡妻提出不願再與夫同居、欲分居而住、需養老費五百元、每月開銷三十元、以後雖娶七妻八妾、不再干涉、胡以如回淮揚家中、可能照辦、若在上海分居、拒絕給資、此事現正由戚友調解中、

威逼成姦
屈服槍下

住居閘北恒豐路恒福里五十七號內爲木匠之楊渭林、昨偕其妻楊蔣氏、同扭一自稱賣售貨之孫財富、至四區公安局二分所、由楊蔣氏訴稱、昨晚氏行經某處、路遇流氓五六人、將氏強拖至某客棧內、開一房間、餘人散去、僅留孫財富一人、欲向氏求歡、氏不允、孫竟摸出手鎗威逼、只得任其所欲、直至下半夜二點餘鐘、氏見孫已熟睡、始得乘間逃回家中、告知丈夫、今日忽又遇見、因此扭案請究云云、詰諸孫財富、供稱與氏素來認識、昨晚開房間、亦氏所自願、實係誣控請察、黃所長以訊得此案疑點甚多、其中恐尚有別情、判原被併送司法科訊辦、

皖婦之死
箱中並無銀洋
同居不認謀害

住居揚州路新康里北號之皖婦張萍氏張陳氏、因對於本月五號同居婦人李周氏身死一案、有謀害嫌疑、被楊樹浦捕房拘解臨時法院訊押、各情已誌前報、昨晨傳集要證續訊、即據死者之夫李福青與其兄見周方聊相繼投稱、死者在該屋內遺有衣箱一只、前因其鎖匙無從覓得、是以未曾開啟、業已設法將箱開視、內中祇有單夾衣服六件、並無銀洋錢財等云、又據[illegible]供、死者係我妹女、當時其衣袋中檢出洋十九元、均作喪費之用、究竟其如何而死、不能詳悉等詞、又據皖婦張注氏供、與死者同住在該屋之三層擱樓上、我亦在怡和紗廠布機間爲女工、不過知其有病、在廠工作、不時休息、停工之日頗多、是日我已往廠工作、轉臨終時我不在家、其如何而死、實不知曉、諉係病斃等語、推事得供、再三嚴詢、論將實情供出、而氏堅稱不知、又據被告張陳氏之子張玉才供、在怡和紗廠車間任加油之職、住於死者之三層擱樓下、對於李周氏致死之原因、完全不知、又據其妻張袁氏供詞相同、質之兩被告、堅不承認將死者謀斃、鄒推事論張玉財交一千元舖保、張曾氏張陳氏還押女所、朱汪氏亦管押、候改期查明再核、

小孩死於電車

住法新租界菜市路五號面婦居桑氏之十三歲子桑德裕、在兆康小糟坊內爲學徒、十五日出外、行至菜市路二五六號、適有無軌電車駛來、桑不及避讓、致被撞倒受傷、即送仁濟醫院醫治、因傷重於次日身死、當經法公廨承審官驗明屍體、諭云、驗得已死桑德裕、委係被電車撞傷身死、應着屍親自行備棺收殮、聽候核奪、

金漆化爲泥
是誰的詭計

安徽人周幹卿、前在新開路乾大漆店爲夥、昨與永興路永興里三十四號內爲木匠之周森書、互相扭毆、被警帶入四區公安局、周幹卿供稱、民回籍時、有金漆一大罈、值洋百餘元、寄存在周森書處、今來滬向之取桶、不意桶內滿裝泥土、顯被偷取掉換、向論反被毆打、周森書供、幹卿前欠我洋十元、今日彼來取桶、向之索欠、彼故意開桶查看、誣指偷漆、實係預藏泥土在內、希圖賴債敲詐、供詞各執、尚不知如何解決也、

周福昌又失望

謀達離婚目的

瑞鎔鐵廠工帳周福昌（即周富榮）之子周福昌、前在地方法院訴請與妻張寶大離婚、而遭敗訴、遂延律師以離婚私訴向法院刑庭直接告訴張寶大與其嫣張濟川和姦、以求成立刑事、曾奉傳證兩次、審訊終結、昨經法院宣布判決主文、張寶大張濟川均無罪

戲院	地址	開演	戲目	時間	價目
大舞台	三馬路	▲夜戲▲	三本鎮國 高廷贊	[illegible]	一元八角 [illegible]
共舞台	法租界	▲夜戲▲	鐵公雞 拾玉鐲 聚寶盆 新六月雪	[illegible]	[illegible]
上海舞台	四馬路口	▲夜戲▲	頭二本 穿金扇 寶[illegible]	[illegible]	[illegible]
第一台	四馬路中	▲夜戲▲	投軍別窰 夜戰馬超 忠義節 節義廉明	[illegible]	[illegible]
共和影戲院	西門方板橋	今天日夜開映	寡婦佳遇	日戲二點半起 夜戲七點半九點半	[illegible]
中華大戲院	法大馬路吉祥街口	今天日夜開演	風流寡婦	日戲三點 夜戲七點 九點	[illegible]
北京大戲院	北京路貴州路口	今天開演四次	盧宮秘史	[illegible]	[illegible]
百星大戲院	老靶子路福生路口	今天日夜開演	愛蓮女士	[illegible]	[illegible]
通俗大戲院	大東門小南門北	今天日夜開演	孤兒救祖記	[illegible]	[illegible]
虹口大戲院	虹口乍浦路口	今天日夜開演	風流書記	[illegible]	[illegible]
夏令配克大戲院	靜安寺路	今天日夜開演	輪流愛情	[illegible]	[illegible]
恩派亞大戲院	法租界霞飛路口	今天日夜開演	少奶奶的扇子	[illegible]	[illegible]
萬國大戲院	[illegible]	今天日夜開演	全水上英雄	[illegible]	[illegible]
中央大戲院	[illegible]	今天日夜開演	柳暗花明	[illegible]	[illegible]
新中央大戲院	北四川路海寧路口	今天日夜開演	後部白雲塔	[illegible]	[illegible]
卡德大戲院	[illegible]卡德路口	今天日夜開演	迷魂陣	[illegible]	[illegible]
世界大戲院	[illegible]	今天日夜開演	亂世忠臣	[illegible]	[illegible]
奧迪安大戲院	北四川路	今天日夜開演	貴族千金	[illegible]	[illegible]
上海大戲院	北四川路	今天日夜開演	霜中幽蘭	[illegible]	[illegible]
東華大戲院	法租界霞飛路	今天日夜開演	時髦女郎	日戲三點 五點半	四角 六角 八角
卡爾登大戲院	靜安寺路派克路	今天日夜開演	河東妙計	第一次三點 第二次五點半 第三次九點一刻	[illegible]

嚇詐案犯迭有捕獲

大舞台戲園伶人小達子、被匪徒投遞恐嚇信函、希圖嚇詐洋五百元、由探拘獲案犯王阿發一名、各情已誌昨報、茲經承辦此案之老閘捕房包探王程應、於前日會同閘北警局偵探、續獲同黨寶山人金梅生、河南人楊子良兩名、提回捕房、昨晨解送臨時法院、由林推事質訊一過、諭金楊兩被告押候與王阿發併案解訊、又匪徒汪生厚金阿福兩人、日前書寫恐嚇信、致法租界居戶石姓家、勒詐巨款、當經事主報告捕房、由探將汪金兩人拘獲、帶入捕房、昨解法公堂請究、詰之汪生厚、供認起意托人寫信致原告、圖詐巨款不諱、金阿福供、日前由汪令吾至原告家取款、致被拘案、求宥、中西官判兩被告各押西牢三年、期滿永遠逐出租界、

五大汽車書籍

均係共黨宣傳品 倪東明解司令部

閘北五區公安局日前在途查獲裝運五大汽車反動書籍之通州人倪東明一名、連同書籍、併解市公安局、發交第三科、昨由段科員提訊、據倪供、此項書籍、係出洋二百餘元、向法租界升順和舊貨店購來、意圖轉售與人、作為包裹包物等語、戴局長以前項書籍、均係共黨之宣傳品、事關重大、特於昨日午後、派警將倪及書籍、押乘汽車解警備司令部訊核、

羅亦農

解警備司令部

楊樹浦天任路滬警備司令部、會下令通緝共黨首領羅亦農、嗣羅逃往漢口、無從拘捕、本月十四號羅又潛來上海、匿居戈登路、被刑事檢查科主任西人堯克、密往將羅拘獲、解送臨時法院、諭令改期、候通知警備司令部再核在案、昨晨由法院續訊、據堯克禀稱、現警備司令部已派員到案、繼續警備司令部代表李錫卿投遞公文、要求將羅亦農交伊帶去訊辦、詰之羅亦農供、我昔係共產黨、自國民軍與共產黨分家後、乃於去年退出共黨黨籍、隱居鄉下、不預聞政治、今我被捕、親友家屬皆未知、要求暫緩交警備司令部帶去、並准我在獄中通信家屬、以便延請律師辯護云云、推事核供、諭被告羅亦農准交警備司令部來員帶回訊究、

新念秧

掉換銀樓面

北京路大加利菜社、前晨(十七)九時許、有白克路朱宅來定中菜四桌、須用銀樓面、並囑帳房是日下午七時、至宅上菜、帳房中應允後、即派人將銀樓面四副送去、屆時、廚司兩人至朱宅、突見客堂中桌上陳列銀樓面、均非該社原物、細視之、全屬鬪鼎、蓋銅質賽銀者也、乃向該宅主人質問、據云、是日下午四五時、有甲乙兩人、形似菜館廚司者、叩門入宅、謂係大加利職員、因此銀樓面不潔淨、特來取去另換一套、當時甲乙兩人、即將原有之銀樓面換去云云、廚司聞言、知係被騙、奔告帳房、正式向朱宅交涉、蓋當時大加利送銀樓面至朱宅、共計銀杯碟箸等物四十八件、價值一百五六十元、且以大加利三字標記之二十七號銅牌一方、交與朱宅、以作憑據、至甲乙兩人、到朱宅換去此貨時、所有笨重之銀具、拋棄不取、共換去三十二件、經大加利開單計算、損失七十四元六角五分、現正向朱宅交涉、

兩婢遍體傷痕

[illegible]處徒刑

廣東婦人謝周氏、現年三十歲、家住武昌路二百五十五號、因時將其十歲婢女謝順彩、八歲婢女謝阿妹、百般虐待、用鐵練鎖在長櫈上、並以鐵條毆打、致兩女遍體鱗傷、事為虹口捕房得悉、飭派華探日前將謝周氏拘獲、抄出鐵練一條、連同兩女、一併拘入捕房、昨晨解訊、即據濟良所西女士挈兩女到庭、證明該兩女週身受有傷痕頗重、請究、當由完推事察驗兩女傷痕屬實、即向被告謝周氏詰據供稱、因該兩女時常偷竊物件、及出外游玩不歸、並與鄰孩爭吵、故而略責數下、並無將其虐待、求宥、當經判決謝周氏處徒刑二年又四月、兩女送濟良所留養、

金殿三次不到

控賴婚被反訴

江北人王金殿、在地方法院狀訴婦人杜孫氏意圖賴婚、原狀稱、杜孫氏之女小雙子、自幼憑媒許字我子王獸子為婦、嗣後兩家均離原籍來滬、以致未及結婚、現在得悉杜孫氏同女住於閘北烏鎮路、因欲爲子成婚、而該氏忽圖賴婚、請求維持婚約等情、而杜孫氏亦延律師提起反訴稱、氏女並未許字過人、該王金殿曾強欲氏將女嫁與伊子王獸子、故曾在茶館內以恫嚇約迫手段、聲言搶親、故已先行具訴到院、請求核辦、奉諭作爲備案、現在王金殿既有請求維持婚約之訴、爲特反訴、請求確認無婚約之判決云云、法院接受兩造訴狀後、曾二次開庭審理、乃王金殿父子並不到案、昨日又奉陳推事官開庭審理、王金殿父子仍不投到、杜孫氏之律師即爲辯論、遂辯論終結、聽候宣判、

各處火警

昨日上午十一點零四分、虹口吳淞路瑪禮遜路附近某米店內、忽然失火、旋經救火車到場撲滅、

昨日上午十一時二十八分、有汽車一輛、經過百老匯路北蘇州路附近、忽然失火、旋即澆熄、

昨晚十一時十四分、滬西極司非爾路白利南路附近草屋內、忽然起火、經靜安寺救火會驅皮帶車到場救熄、

形形色色

調笑行凶

新北門內安平街七一號開設鐵佛店吳增譯之妾倪氏、十九歲、蘇州人、略有姿色、日常往店工作、昨午十一時三十分、有同街八號業油漆之楊自發、至吳店門口調笑、被斥不服、反將吳妾毆傷、鳴警拘捕、與楊自發、當由崗警將楊自發及吳因之子吳昌林、連同原告、帶回一區二分所、訊明[illegible]

擺渡失夾

失金根劉河鎮鄉人、昨日上午十時許、由新閘橋擺渡乘黃包車至滬太汽車站、擬乘車返劉河、迨黃包車到車站時、摸囊取資、則內儲鈔洋一百四十元、小洋十角、及其他單據等物之皮夾、已於擺渡時被賊竊去、當向車夫詰問無着、乃仍回租界而去、

迷路之女

四區公安局三分所、昨在局門口查見迷路女孩一口、據稱名唐林弟、年十歲、[illegible]、父已[illegible]、[illegible]、無人認領、昨已送至司法科核辦、

學生被毆

[illegible]

豆船被撞

振和祥行所運之黃豆三百二十包、[illegible]、前日駛至南市局門碼頭、忽被[illegible]輪船將該船側面撞破、所裝船面之貨、均被撞落、有船夥阿大、坐在船邊洗腳、[illegible]、

遺失符號

五區公安局二等警士王俊發、日前因追捕匪徒、遺失六十五號符號一方、現已呈請公安局另發新符號、其遺失之符號、[illegible]作廢、

氣象

徐家匯天文台昨日(十八)下午四時半、預測大晴、馬鞍島與山東間吹和順之南風、其餘各處風向不定、昨日(十八)下午三時前二十四小時內、本埠氣溫最高七九・七、最低五四・七、去年同日最高七二・九、最低五一・一、

剪金木魚

女子金鳳英於前日在法租界[illegible]氏所抱小孩手上之金木魚一個、圖逃、當被事主察破、鳴捕將鳳英拘入捕房、昨解法公堂、詰之鳳英、供認因貧竊行、中西官判押[illegible]、以儆、贓交原告領去、

來函

編輯先生大鑒、昨(十八日)貴報載新北門內[illegible]珠號被劫大損失一節、查與事實不符、按此事與[illegible]無關、[illegible]係珠寶客是日在該號午膳後即至[illegible]路陳姓如寶處接洽買物、時有暴徒數人跟蹤而至、致被劫去珠寶等物三十四件、[illegible]更正以昭實在、[illegible] 高華庭謹啓

敬啓者、昨閱貴報本埠新聞欄有「[illegible]」一則、與事實略有不符、查此事總巡捕房及[illegible]捕房先後派人來校調查、[illegible]、應請更正、此請時報館本埠新聞主筆先生、飛虹學校啓、四月十九日

體育紀載

棒球初賽聲

匹剌堡勝麥令斯

結果五與一之比

麥令斯棒球隊、戰力雄厚、球藝深造、歷年在滬上棒球界中爲勁敵之一、該隊自入春以來、殷勤習練、實力更覺可觀、而匹剌堡者、人才亦極齊整、本屆加入健將數員、球藝大有進步、赫然爲後起之秀、昨日下午三時、特與強敵麥令斯交鋒於中華棒球場、開本季棒賽之初戰聲、中西士女前往觀戰者達數百餘人、雙方開賽後、戰鬬異常劇烈、而尤以匹隊之擊打最爲驚人、第一局中即獲二分、麥隊見已失勢、乃築固防務、祇隊而進、但亦無有所獲、雙方堅守猛攻、各盡其能、匹隊打畢六局已獲五分、而麥隊劇戰七局之中、僅得一分、結果匹剌堡以五對一獲勝、

江中排球錦標開幕

今日浦東與復旦…在浦東

本屆江南中學排球錦標比賽、本定於十四日開始、後因事延期、直至今日方始正式舉行、比賽者爲浦東與復旦、於下午二時半在浦東球場交鋒、

暨南籃球昨勝立達

八十與十四之比

昨日下午三時半、暨南附中籃球隊與立達學院交鋒於眞茹暨南籃球場、爲十中籃球錦標賽之一幕、暨南自出征以來、聲勢赫赫、成績甚佳、該項錦標、暨南已十九有望、昨日與立達開戰後、一帆風順、分數着着遞加、立達陣線大行紊亂、入後祇有招架之力、難於反攻、結果暨南八十對十四獲勝、又今日暨南本猶須與民立交鋒一次、嗣民立因有要事不克舉行、故今日無比賽、但與暨南錦標無關、故以後是否補行、無關得失也、茲暨南預於本星期六與上海中學舉行決賽、以定本屆錦標之誰屬、

兩江運動會先行田徑賽

西門方斜路兩江女子體育專門學校春季運動會、已定五月五號舉行、因節目繁多、故分爲三部分期舉行、㊀田徑賽、定五月二日上午預賽下午決賽、㊁球類運動、各級錦標比賽完三日下午、㊂各項團體操、定五日下午表演、茲先探錄其田徑賽節目如下、(1)五十咪賽跑、(2)一百咪賽跑、(3)四百咪賽跑、(4)一千六百咪競走、(5)急行跳高、(6)急行跳遠、(7)立定跳遠、(8)三級跳遠、(9)五十咪低欄、(10)推鐵球、(11)擲籃球、(12)落[illegible]賽、(13)四百咪節力賽跑、

杭州中學以上運動會之籌備

之江大學發起

杭州之江大學、現發起中學以上春季運動會、最重要者爲田徑賽、現已通函各中學、徵求加入、日期定陽歷五月十六日、地址假之江操場、現聞加入者已有不少、

裁判委員會明晚集會

運動裁判委員會、每月例有月會、籌議會務、討論會務及聯絡感情、本月份本定於今日舉行、嗣因特別事故、特改於明日下午七時、在漢口路浙江路口美麗川菜館集會、

浦中蘇北足球隊勝南通崇敬隊

南通崇敬中學足球隊、旅行滬杭、到申已四五日、前廿(十七)下午三時、乃約浦中蘇北同鄉足球隊、作友誼比賽於浦東球場、結果崇敬竟以二對六被撞、後蘇北同鄉會、並款以茶點、以表友誼、

教育紀載

外埠

浙大考察團抵日後之行程

浙江大學考察團、於四月七日起程赴日、八日正午抵長崎、即由中國國民黨駐日長崎支部朱大容等招待、赴長崎各方參觀、即日下午原船赴神戶、九日上午傍岸、由神戶市兵庫縣長官及高工中華同學等碼頭歡迎、即乘兵庫縣備定汽車五輛赴最著名之摩耶山遊覽、並考查電力鋼絲鐵道之構造、當晚九時、夜車赴東京、十日上午十一時到達西三崎町日華學會、預定在東京參觀日程如下、四月十一日午前中央電話局、午後東京帝大、上野公園、十二日淺野東京工場、東京硝子工業會社工場、瓦斯會社深川工場、十三日至王子製紙工場、午後日本皮革會社工場、十四日日立製作所、長瀨商會、花王石鹼工場、十五日芝浦製作所、午後明電舍博覽會、十六日乘車至日光鬼怒川水力發電所、遊中禪寺、十七日由中禪寺回東京後再定西京大坂等地日程、

城東女學在杭開國畫展覽會

南市城東女校國畫專修科全體學生、於月之十一日到杭寫生、連日分隊出發寫生、並於十五日起借青年會演講廳開國畫展覽會三天、共有該校教授及學生作品六十餘件、

蕪湖學聯會由軍警包圍

因反對二女師中學校長

蕪湖學生聯合會、因反對第二女子師範中學校長張愼吾、經市黨部函請軍警當局、於十七日下午三時派軍警將該會包圍、嚴禁學生出入、並在該會抄去文件多件、

本埠

新江灣消費合作社昨已成立

江灣國立勞動大學工廠廠長張性白、實習課主任王更三、創辦新江灣消費合作社、已於四月十八日舉行成立典禮、其進行計劃、先行開辦購買部、供給社員糧食及日用品、一面擬向勞動大學建議設立一班合作專修科、培養人材、將來能力充實、遂漸推辦合作飯店、合作住宅、合作浴室、合作娛樂部、其社址已擇定新市路一帶房屋、現正在佈置中、

縣教育傳團最近之工作

上海縣教育局擴充教育課宣傳團、連日隨同教育委員出發浦東各鄉演講、並於晚間親察民衆學校、近爲擴大宣傳起見、擬聯合各鄉校教職員共同演講、並開映高尚之教育影片、

南市各小學將舉行演說競賽

晋益社童子部委員會、定五月六日舉行南市各小學演說競賽會、講題擬從愛國方面取材、各小學報名參加者頗夥、該社預請朱春生等爲評判員、從材料・姿勢・音調・三方面擇優給獎、

世界語函授學校之正音面授

本埠寶山路世界語學會附設之函授學校、特將本埠之百餘學員、照入學先後、分四大組、於每禮拜日下午在本校所正音、現已發出第一組通告、召集各學員、屆時攜入學證來校面授、

暨南黨童軍步行赴杭

國立暨南大學黨童軍、魏水周、謝忠騰、林清波、林新元四人、利用春假時期作步行赴杭之舉、由副教練唐克中率領、沿滬杭鐵道前往杭州、於上月三十一日午前六時三十五分起程、本月三日午後九時五十分抵杭、在路八十七小時、實走五十三時十九分、

上海夏季學院積極籌備

上海夏季學院、仍假北四川路青年會、賡續辦理、刻已接洽學術專家及著名大學教授多人、分任學程、

大夏暑期學校定期舉辦

大夏大學暑期學校、本年間仍舉辦、已開第一次籌備會議、決定七月六七兩日註册、九日上課、八月三十一日散學、共開八星期、所讀績點與各校學期修業績點同等生效、章程聞已付印、

浙六中旅行團來滬

浙江省立第六中學、中師部本屆畢業學生旅行團、已於昨晨抵滬、師部學生二十餘人、中部學生約二十人、在滬參觀、並定明日赴杭、約四五日後返滬、

東吳同學會將舉行歡迎宴

上海公共租界選舉華人董事及委員、開華人參預租界市政之先河、上海東吳大學同學會、以該會會員貝淞孫被選爲董事、該會會長陳霆銳被選爲委員、爰定於本月二十日晚七時、假座南京路大東酒樓、公宴貝陳二君、以示歡迎、

上中與南中商科同學之聯歡

南京中學商三級、於本月十四日來滬參觀、借住於上海中學商科、同學因蘇大區各中學校設立商科者、僅南中與上中兩校、特於十六日晚七時邀請南中商三同學在上中高中部開聯歡大會、以資聯絡、並有音樂遊藝等餘興、聞兩校將組織商業研究會、藉以研究學術、

接地方消息

松江

蔡師長來松即返

二十六軍二十一師師長蔡忠笏、於本月十八日由滬來松、即至王公祠休息、並與陳團長邱縣長程公安局長等略論防務、即至公共體育場檢閱駐松兵士訓話、旋仍搭車返滬、又駐松補充團團長陳奈蓮、奉令調任教導團團附、遺缺令委張某(江西人)承之、張已於十八日到松接差、現陳已赴嘉定防次、

南通

處委來通視察

全省水陸公安管理處、以江北通屬一帶、匪氛時思蠢動、特委派劉礎來通、視察防務、並示防範機宜、

盜犯判處死刑

南通餘東市劇盜江鶴昌、犯案纍纍、並曾拒斃事主、刻經公安局捕獲解縣、訊認不諱、業已依據懲治盜匪法、判處死刑、並呈請省方核示、

鎮江

二十一軍將來鎮駐防

軍委會調二十一軍錢大鈞部之第三師第二團來鎮駐防、日內即可抵鎮、

殺姑案定期公判

寶塔港民婦吳劉氏弒姑嫌疑一案、十七日由地方法院票傳原被兩造及證人等開庭研訊、庭論審理終結、候訂期判決、

寧波

派兵赴蔣湖剿匪

匪徒焚刼蔣湖後、於十三日午刻復至附近之外高嶴、大旗、分佈匪徒至下陳洛西方門等處巡哨、擄民貨其物、爲之備午膳、十四日五日匪徒又在幹嶼附近之兩施山集合、下午至吳家埠焚刧、被焚數十家、傍晚至樓鳳菜廟勒令樓鳳人供晚膳、時村人已徙避一空、無一應者、四鄉匪指揮官王文翰據報後、即電省請調兵來甬協剿、一面令省團長就近調兵往剿、昨日又電飭永平巡艦、由海門駛至象山港口、相機兜捕、又商准鎮海砲台司令張伯岐、調派掩護隊一營、由超武兵艦運送來甬、並派陸防隊二十名、會同掩護隊、於十六晚出發、由西塢登陸進剿矣、

簡訊彙誌

㊀浙江印花稅局、電復本埠商會、令飭各商號發票粘貼印花、㊁鄞縣屠宰稅昨已開標、凌茂孚以一萬三千五百六十六元六角得標、㊂鐵路工會改選大會、於十六日選出胡時俊徐聯年翁延齡傅沛然等十一人爲執行委員、吳志耀史尹齋等四人爲監察委員、

常州

厚餘鎮刦後餘聞

武進欽風鄉厚餘鎮、被匪百萬搜刦一案、已誌本報、茲悉事前匪徒曾有匿名信兩封、致該鄉行政局長莊國屏、及該鎮富戶、限於十六日以前、湊集萬元、派人送至上海、其與匪接洽方法、祇須留字於大馬路一樂天之留言牌上、寫明住於何處旅館、屆期不至、則十七定當持槍來鄉洗刦云云、不意未屆十七之期、彼等即至鄉動手、並大索莊局長、幸莊適於是日入城、未遭毒手、

大甯鄉發現勒斃男屍

武進大甯鄉三十都七圖泥河橋徐寶泉之長子燦林、年十九歲、向在蘇州閶門周雲泉所開之樂器店爲徒、今春因病回家、旋於本月一日仍返店服務、不意十六日清晨、泥河橋村人某甲、至該村附近河畔採桑、發見一尸僵臥河灘、週身並無泥污、頸有繩痕兩道、認係徐燦林、當即返告全村、群往觀看、確係徐燦林、察其狀、當係被人勒斃、棄尸於此者、現尸父已飭人至蘇、探詢因何離店被害、一面投縣報案、請求偵緝兇犯、

常熟

澄虞邊境合辦民團

沙洲市行政局長陳育才、以老沙一帶、與江陰之年豐鄉毗連、致匪徒出沒無常、因特會同該鄉行政局長孫志鴻、發起江常兩縣邊境民團、以資聯絡捍衛、一面擬具組織大綱、呈請兩縣批准備案、現聞該團一俟籌備完竣、即可實行出防、

駐軍開赴沙洲

駐蘇第三師獨立營第三連兵士、來常駐防一節、已誌本報、現聞吳縣長以本縣西北鄉沙洲市一帶、毗連澄錫、爲閩邑門戶、邇來該處、匪氛仍屬不靖、伏莽潛滋、防務尤爲重要、特商請該連長於十六日派兵五十名、開往駐防、俾資鎮懾、

沙洲獲匪解縣

塘橋第四公安分局、駐沙第三保安分隊、連日在沙洲市一帶、先後拘獲嫌疑匪徒季嚴蛔・張生保・沙老大・張高木・陸長明等五名、現已派警解縣訊辦、

揚州

謀夫案開棺檢驗

本縣鳳承鄉農民以瓜洲鄉婦戚王氏、與蔡清美有姦謀斃親夫一案、須檢驗明確、方可定案、爰於十六晨率同仵作等前往、開棺檢驗、

程姓兩孩被擄架去

十六晚鳳凰橋元大昌米行、忽來手持槍械匪徒多人、將行主程某之子女各一擄去、尚未報官、擬自行設法援救、

蕪湖

禁煙會議將在蚌召集

財部宋部長、定四月十九日、在蚌埠召集全省禁煙局長會議、檢查煙苗專員包世傑、十七日已電此間禁煙總局、如期蒞蚌與會、

包稅局長就職

部委鄭包稅正副局長張曾甄卜滄來十六日已來蕪實行就職、

六合

破獲大批煙土

日昨有土販馬某在南京輪船運下大批烟土、約三四担之鉅、(每担千兩)、用划船轉運、在南鄉江邊九里埂地方上岸、不料被水上公安局巡船破獲、當將轉運人汪元及土一併帶局、

嘉興

委定禁煙監察員

本縣禁煙處監察員、已由省方委定陳樂三劉棣華樓惟天汪以鈞方於給五人、

四鄉蠶蟻孵化

時將穀雨、本地四鄉蠶種、已經孵化出蟻、飼蠶之戶、多已從事育蠶工作、

商行市場

厘價仍疲

▲洋釐　昨市更覺萎靡、計早市七錢二分四釐七五、午市七錢二分五釐二二五、比上日降落一二二五、去路不緊、同業心理因[illegible]交易、供過於求、以致釐價殊難上漲、業中做開票劃各欵一百餘萬、現洋成交寥寥、客帮除蕪商略有成交外、餘俱閑散、銀行互市三十餘萬、來源如杭州[illegible]亦有三十餘萬、小錢[illegible]欵進出數十萬、

▲輔幣　已見趨低、江南小洋現貨離缺、然買戶岑寂、價遂向低、早市六錢二分五厘、成交無多、午市更淡、價亦未更、仍計六錢二分五釐五、較上月小二釐半、[illegible]毫市氣徑頹、早市計五錢九分零七五、午市五錢九分、比前日降二五、成交數萬角、拆兌行情尚平、計早市一千二百念六角八分、午市爲一千二百念九角、

▲銅元　市價平定、早午市仍計三百九十三千、成交三萬餘串、衣牌亦無變化、計早市二千八百四十八文、比上日小二文、午市內洋釐回平、[illegible]仍爲二千八百[illegible]十文、角坯上下午二百三十二文、[illegible]水五十三文、均未[illegible]、

▲銀拆　昨星期三、各銀行收解票與匯等欵計三四百萬、華商各莊亦無大宗出入、收解各項貨票交匯各欵五六百萬、銀拆仍開三分、未有變化、銀行掛牌亦計三分、大條銀裝往杭州造幣廠一百餘萬、[illegible]

日匯趨勢愈鬆

[illegible]

▲英匯　掛牌如前、內盤見[illegible]、銀行稍有吸進、一日間計有一二五差額、上午九月份出價一先令七辨士[illegible]

▲美匯　[illegible]

▲東匯　[illegible]

漢口匯兌

[illegible]

銀價轉長

昨（十八日）倫敦來電、大條銀未更、[illegible]

標金跌勢又熾

▲結果續小一兩二錢

昨（十八日）標金市況、跌勢又熾、[illegible]

各債互有漲落

[illegible]

▲七年長期　[illegible]

▲整理六釐　[illegible]

▲二五庫分　[illegible]

糖市交易活潑

▲產區電訊　[illegible]

▲現糖活潑　[illegible]

▲期糖遂升　[illegible]

▲了結價格　[illegible]

▲明華出品　[illegible]

▲號盤開出　[illegible]

棉市驟起跌風

[illegible]

期紗暴落

▲一部分廠商售出

▲現紗　[illegible]

▲期紗　[illegible]

市價一覽

● 國外匯票
● 國內匯兌
● 各國票價
● 金市
● 銀洋錢市
● 無錫金市
● 無錫錢市
● 蘇州金銀市
● 蘇州錢市
● 滬南米市
● 滬北米市
● 無錫米市
● 油豆餅
● 雜糧
● 大連油豆餅（四月十八日）
● 上海證券物品交易所
● 華商紗布交易所
● 上海麵粉交易所
● 華商證券交易所
● 大阪三品紗
● 紐約棉市
● 利物浦棉市
● 孟買棉市

[illegible]

滬寧路行車時刻表

▲上行車（上海北站開）

▲下行車

[illegible]

船期

▲進口輪船報告

▲出口輪船報告

外洋輪船報告

[illegible]

法庭公布

——地方法院——

▲拍賣　[illegible]

▲民事批示　[illegible]

▲民事判決　[illegible]

▲刑事判決　[illegible]

▲刑事批示　[illegible]

—上訴院—

▲民事判決　[illegible]

▲刑事判決　[illegible]

臨時法院

▲民事批示　[illegible]